12 PAGINAS — 40 Centavos

Diario Carioca

Fundador : J. E. DE MACEDO SOARES

ABRIL 1944 26 QUARTA FEIRA

ANO XVII RIO DE JANEIRO — Diretor : HORACIO DE CARVALHO JUNIOR — PRAÇA TIRADENTES N.º 77 — N. 4.864

BIBLIOTHECA NACIONAL DO RIO DE JANEIRO CONT. LEGAL SECÇÃO

O TEMPO

Capital Federal: Tempo nublado. Nebulosidade variavel. Temperatura em ligeira elevação de dia. Ventos do quadrante norte, fresco. Maxima — 25.7. Minima — 15.9.

O Almirante Saldanha

J. E. DE MACEDO SOARES

O comandante Didio Costa, diretor do Serviço de Documentação da Marinha, acaba de publicar uma excelente biografia do almirante Luiz Philipe de Saldanha da Gama. O seu trabalho, bem impresso nas oficinas da Imprensa Naval, vai prestar bons serviços ás novas gerações da Marinha, que nele encontrarão em linguagem simples e correta, minuciosa noticia de seus fastos relativamente recentes mostrando-lhe o melhor das tradições da classe.

O que ha em Saldanha, em primeiro lugar, é a dominação total de todas as fases da sua carreira pela vocação marinheira e militar. Da propria inclinação, gosto e amor á Marinha tirou ele, ao longo da vida, os elementos de sua personalidade profissional. Os seus ideais de oficial da Armada, que se impuseram aos moços seus comandados como a doutrina, o padrão e a escola moral do oficialato — teriam raizes profundas nas tradições marinheiras, mas só floresceram no clima da sua irresistivel vocação, de seu temperamento e nas inspirações de seu carater.

Muitos trabalhos serios e, ainda agora, a minuciosa biografia que devemos ao sr. comandante Didio Costa, já nos tem apresentado os fatos e episodios da vida do almirante, notadamente na quadra dramatica do desenlace. Falta, porém, um estudo de sintese, situando definitivamente o chefe naval, discernindo as linhas mestras de sua carreira, de modo a dar aos jovens oficiais da Marinha o verdadeiro ensinamento moral da formação de suas tradições militares.

Saldanha não foi apenas um estudioso escolar no "Pedro II" e na Escola de Marinha. Trouxe de casa o conhecimento de alguns idiomas estrangeiros, que eram no seu tempo, instrumentos pouco usados na formação de uma cultura de idéias gerais. A intensidade do serviço na quadra inicial da carreira o livrou do preciosismo das referencias e citações prendendo-o as realidades empolgantes da Guerra da Triplice-Aliança. Aí o seu pensamento amadureceu na contemplação de uma diplomacia que, interferindo diretamnte na direção da guerra, tornou-se a escola politica que lhe deu a compreensão definitiva dos valores morais da carreira militar, exclusivamente dedicada ao serviço de seu país.

Oficial e comandante, Saldanha encerrou-se no ideal da eficiencia naval e militar. O seu navio havia de ser perfeito, manejado com a maxima perfeição. Comandando a "Parnaiba", havia de tirar da "garela dos mares", impecavel e reluzente nas peças mais insignificantes de seu aparelho, uma condição manobreira realmente admiravel. No "Riachuelo", mais tarde, o primeiro encouraçado da nossa esquadra, Saldanha conseguiu o maximo total da eficiencia do navio e da maquina de guerra. Mas não era somente o material que punha na perfeita afinação da eficiencia. Incutia nas suas oficialidades e tripulações esse amor á perfeição, o garbo do esforço inexcedivel porém invisivel, de modo a dar ao sucesso a aparencia de um fenomeno natural, obtido sem esforço, na simplicidade de um fato logicamente consumado.

As relações sociais e a vida mundana foram para Saldanha um elemento indispensavel de adorno profissional. Para o oficial perfeito, não bastariam as linhas severas de completo conhecimento e amor do seu navio. Não era suficiente que se escravizasse ao codigo da honra militar que, na essencia, outra coisa não são a hierarquia e a lei disciplinar. Eram-lhe necessarios, para polir e dar o maximo brilho á personalidade militar, o prestigio da graça e da elegancia no traje, no porte e na atitude, convivendo na mais fina sociedade do país. E quando Saldanha, com sua casaca impecavel, manejando ligeiramente o "claque", dirigia um cotillon nos bailes do Cassino Fluminense, o entusiasmo e admiração que arrancava iam diretamente á sua Marinha, consagrando a cultura, a polidez e o cavalheirismo de seus oficiais.

*

O melhor da existencia de Saldanha ocorreu no meio politico do Imperio, que refletia, de longe, o apogeu de civilização da era vitoriana. Se o almirante estivesse em seu navio, no dia em que proclamaram a Republica, isto é, no dia em que uma sublevação militar destruia a forma do poder civil e juridico no país — ou bem não se teria expulsado o imperador ou ele teria perecido no seu passadiço. O caudilhismo sul-americano foi o espectro dos primeiros tempos da Republica. A desordem, improvisando chefes politicos fardados, excitou a reação de temperamento de Saldanha. A vida e a carreira do almirante mostram como um livro aberto os moveis de suas atitudes nas crises de politica personalista, que então avassalavam o país.

Quis Saldanha que somente a opinião civil, quer dizer, a Nação, decidindo politicamente o seu destino, julgasse a querela entre Deodoro, fundador da Republica, e o Congresso Nacional, que o enfrentava. Não obstante seus desesperados esforços para obter que a resistencia de Deodoro pusesse um dique á subversão caudilhista, o fato é que não poude impedir a instalação do governo ilegitimo do marechal Floriano. Mesmo contra esse, porém, não se deixou arrastar na revolta militar de 6 de setembro de 1893. Decidiu salvar a Marinha do funesto contagio, mas essa empresa era superior as forças humanas. Por amor á Marinha para salvar-lhe os brios, para a amparar na emergencia da derrota, Saldanha interferiu na luta.

Nunca foi um caudilho, nem um revoltoso, nem sequer um politico. O drama final de sua existencia o provo abundantemente. Seus velhos ideais de marinheiro e soldado nunca se extinguiram, como nunca se distraiu no dever de cavalheiro perfeito, inalteravel, de bravura e generosidade, até ser trespassado pelas lanças gauchas em Campo Osorio.

O Maior Assalto Aereo no 15º Dia Consecutivo

TERRIVEL SINAL PARA A ALEMANHA

COBREM O CANAL DA MANCHA AVIÕES INGLESES E AMERICANOS

HOMENS DE TODAS AS RAÇAS lutam nesta guerra contra o racismo. Estes são soldados negros do Imperio britanico que se batem com extraordinario denodo na frente italiana.

Arrasado o Sistema Ferroviario Francês — Bombardeado Todo o Sudoeste do Reich

LONDRES, 25 (Por James R Chambers, da Reuters) — O gigantesco assalto aereo das forças anglo-norte americanas contra a Muralha Ocidental de Hitler, continua, com uma implacabilidade e intensidade que levam consigo terrivel advertencia ao alto-comando nazista e a povo da Alemanha.

Num periodo de quinze dias, a contar das primeiras da madrugada de hoje, mais de dez objetivos importantes foram duramente bombardeados por frotas compactas de aviões de bombardeio e caça que atravessaram em ondas ininterruptas o Canal da Mancha. Os bombardeiros eram em numero excepcional; e os caças, de sua parte, que protegiam, escoltavam e cobriam as formações pesadas, eram tambem, tão numerosos que não ha memoria na lembrança dos cidadãos britanicos de terem visto tantos reunidos, desde dois anos, ou pelo menos a um ano a esta parte.

COMEÇA O ASSALTO...

O periodo das quinze horas de bombardeio incessante começou com poderoso ataque noturno da Royal Air Force contra Munich e Carlsruhe, na Alemanha Meridional. Uma força, provavelmente composta de cerca de 1.000 aparelhos,

(Conclue na 2 pag.)

SECRETAMENTE

Hitler Inspeciona os Portos de Invasão

Lyon Será Base de Grandes Operações

LONDRES, 25 — (De Wes Gallagher, da Associated Press) — Fontes estreitamente ligadas aos movimentos subterraneos na Europa anunciam que Hitler está fazendo uma inspeção secreta ás defesas da Muralha do Atlantico, na sua primeira visita á França desde que esse país entrou em colapso em 1940.

A excursão — que coincide com as repetidas afirmativas alemãs de que a invasão está iminente — está sendo acompanhada por toda uma comitiva que inclue o almirante Karl Doenitz, o general Korten, chefe de Estado Maior da Luftwaffe, e o professor Tann, inventor das torres anti-aéreas que são importantes partes das defesas anti-aéreas da Muralha do Atlantico.

O "FUEHRER"

Estas noticias subterraneas chegam logo depois da comunicação alemã de que Hitler manteve uma conferencia com Mussolini, num ponto "secreto". Isto pode significar o "passo" do Brenner ou, talvez, a Riviera francesa ou italiana.

O fluxo de tropas para o oéste foi detido nas duas ou três ultimas semanas, mas houve uma verdadeira procissão de altos comandantes alemães — inclusive Rommel — em visita de inspeção ás defesas contra a invasão.

Embora grande parte da costa esteja severamente defendida com minas, há poderosos indicios — tanto dos alemães como dos neutros — de que o Alto Comando alemão planeja confiar principalmente na sua defesa favorita, a de contestar toda polegada de terreno com a melhor habilidade militar, mas economizando grandes reservas para violento contra-ataque quando ficar decidido em que direção se desenvolve o principal ataque dos aliados.

Cidadãos neutros que chegam á fronteira suiça informam que tudo está sendo organizado como se Lyon — a 175 milhas acima do Rodano — deva se tornar o centro de grandes operações. Lyon tem sido frequente objetivo para os aviões de bombardeio aliados, nas ultimas semanas, como todos os demais possiveis centros de reunião de forças de reserva alemãs.

OS AMERICANOS NUMA OPERAÇÃO DE SURPRESA

Avançando no Setor de Anzio

CONQUISTANDO AOS ALEMÃES TRES PONTOS ESTRATEGICOS

Q. G. ALIADO NA ITALIA, 25 — (De David Brown, enviado especial da Reuters) — Na retaguarda alemã da região de Ataleta, pertencente á frente principal do 5.º Exército, foram observadas durante os ultimos dias varias explosões cuja origem não poude ser explicada. A curiosidade natural dos aliados para esclarecer o fato deu lugar a que se enviassem contingentes de patrulhas para levar a efeito uma investigação.

As tropas norte-americanas que operam na cabeça de ponte de Anzio, do outro lado, melhoraram suas posições em consequencia de haverem ocupado outra casa e um reduto alemão após breve e sangrento choque com o adversario. Os alemães efetuaram uma incursão aérea ontem á noite durante uma hora mais ou menos na região de Napoles.

RECONQUISTADAS TRES POSIÇÕES AOS ALEMÃES

NAPOLES, 25 — (De Reynold Packard, da United Press) — Acaba de ser anunciado que, numa impetuosa investida, no setor central da cabeça de ponte de Anzio, as forças norte-americanas recapturaram três posições germanicas, nas frentes de Cisterna e Carano. Não obstante, o portavoz que fez tais declarações acentuou que essas operações eram apenas parte de uma ação de envergadura, em virtude da qual os alemães recuaram para as linhas ocupadas anteriormente.

O comunicado aliado, laconicamente vazado apenas em dez palavras, informa que se registou uma geral situação de calma, em todas as frentes de batalha.

Acrescentava ainda o comunicado que uma unidade americana havia ocupado algumas posições, duas milhas ao sul de Cisterna, enquanto que outras unidades tinham se apossado de novas posições. Outras patrulhas haviam incursionado no extremo do flanco deste da cabeça de ponte aliada sem que se registassem, porém, quais-

(Conclue na 2 pag.)

Cordell Hull

EM WASHINGTON, LONDRES E MOSCOU

Mais Forte a Pressão dos Aliados Sobre os Neutros

Cordell Hull Descontente Com a Suecia — Censuras a Portugal Na Inglaterra e á Espanha Na Russia

WASHINGTON, 25 (U. P.) — Em entrevista concedida á imprensa, o sr. Cordell Hull caracterizou de não satisfatoria a resposta sueca á solicitação dos Estados Unidos para que cessasse o embarque de enrolamentos para o "Eixo". Acrescentou que os Estados Unidos concedem grande importancia a essa questão, pelo que a resposta sueca causou muita contrariedade, por ser tomada como negativa.

O sr. Cordell Hull acrescentou que se abstinha de comentar por agora as providencias que possam ser tomadas pelos Estados Unidos, se é que essas providencias venham a ser tomadas. A declaração de Cordell Hull constitue a primeira confirmação obtida aqui a respeito do protesto dos Estados Unidos á Suecia, embora isso fosse informado antes por Londres e Estocolmo.

PORTUGAL DEVIA TOMAR O EXEMPLO

LONDRES, 25 (Reuters) — O ministro britanico do Comercio, sr. Hugh Dalton, declarou, hoje, aos Comuns, esperar que o exemplo da Turquia ao cancelar as exportações de cromo para a Alemanha não seria desaproveitado por "nosso velho aliado". (referindo-se evidentemente a Portugal).

O ministro acrescentou que as exportações de cromo otomano cessaram em 21 de abril.

O deputado Strauss, trabalhista, congratulando-se com o governo por esse exito, interrogou se não podia chamar a atenção de "nosso mais velho aliado para esse exemplo da ajuda que pode fornecer uma nação neutra".

O sr. Dalton respondeu: — [illegible] o exemplo turco não será desaproveitado por esses paises".

MOSCOU TAMBEM ADVERTE

LONDRES, 25 (Reuters) — A radio de Moscou, citando, hoje, a revista "A guerra e a classe operaria", declarou: — "Os paises neutros da Europa estão fornecendo aos alemães fascistas todos os materiais de guerra de que precisa a maquina belica de Hitler, contribuindo assim a prolongar a guerra. A situação presente, na qual os paises neutros recebem produtos essenciais dos aliados sem se considerarem obrigados a cancelar os contratos com a Alemanha, não deve ser tolerada por mais tempo. O povo russo não esquecerá as dezenas de milhares de chamados voluntarios que enviou a Espanha de Franco para ajudar Hitler em sua luta contra a Russia.

"Quando, como no momento presente, as forças aliadas se aprestam para o golpe final, é absolutamente indispensavel frustrar qualquer tentativa de prolongar a guerra".

TITO INVADINDO UMA ILHA DO ADRIATICO

Ameaçada Toda a Zona Alemã da Dalmacia

LONDRES, 25 (U.P.) — Urgente — Um comunicado expedido pelo Q. G. dos patriotas iugoslavos revela que suas tropas, apoiadas por forças navais e aéreas aliadas, desembarcaram na ilha de Milet, situada dezoito milhas ao noroeste de Dubrovnik, no Adriatico.

LONDRES, 25 (U.P.) — O comunicado de guerra iugoslavo diz o seguinte:

"Nossas unidades, apoiadas por forças aero-navais aliadas, desembarcaram na ilha Milet e estão travando uma dura luta contra as guarnições inimigas. Durante as operações iniciais o inimigo teve mais de 70 mortos e grande numero de feridos. A ilha de Milet que é a mais meridional do grupo da Dalmacia, fica nas proximidades da importante peninsula de

Marechal Tito

Peliesac, que fecha a entrada do porto de Dubrovnik principal base de abastecimentos dos fascistas alemães na Dalmacia Meridional e no Montenegro. Se nossa operação for vitoriosa, poderá paralisar todo o transito da Dalmacia".

O CHEFE DO ESTADO MAIOR DO EXERCITO PASSA REVISTA A' INFANTARIA DA FORÇA EXPEDICIONARIA BRASILEIRA — O general Mauricio Cardoso, chefe do Estado Maior do Exército, esteve na manhã de ontem, na Vila Militar, onde passou revista á tropa de Infantaria da Força Expedicionaria Brasileira. S. excia. chegou ao Quartel General da Vila ás 10 horas, em companhia do general Mascarenhas de Morais, comandante da D.I.E., e foi ali recebido pelos generais Renato Paque, comandante da Guarnição da Vila Militar, e Zenobio da Costa, comandante da I.D.E. A tropa se achava postada ao longo da avenida fronteira aos quarteis da Vila e Deodoro, e o general Mauricio Cardoso, acompanhado das demais altas patentes do Exército iniciou a revista pela tropa do Regimento Sampaio. Seguiram-se, formados, o 6.º e o 11.º Regimento de Infantaria. Finda a revista, o chefe do Estado Maior regressou ao Quartel da Vila, dali assistindo ao desfile da tropa.

A GUERRA NO PACIFICO

(Conclusão da 12ª pag.)

EM CONDIÇÕES DE ATERRISSAGEM

A BORDO DE UM AVIÃO DA QUINTA FORÇA AEREA SOBRE A BASE DE HOLANDIA, 25 — (Por Lee Van Atta, do International News Service) O pessoal da Real Força Aerea Australiana, colocou em condições de aterrissagem o aerodromo de Tadil, com tanta rapidez, que os aviões aliados puderam utilizá-lo 40 horas depois do mesmo ser ocupado pelas forças norte-americanas.

Os australianos repararam o campo, apesar de serem castigados por um violento ataque japonês, que finalmente foi dominado, depois de mais de 20 minutos de combate.

Quase no encalço dos soldados norte-americanos, os funcionarios da administração civil das Indias Orientais Holandesas, desembarcaram em Holandia, em cuja região procederam de imediato a estabelecer o governo local.

Voando sobre Tadji tive ocasião de observar os australianos dedicados a importantes trabalhos.

Voavamos em um "Mitchell" de bombardeio, e estavamos acompanhados de outro aparelho identico, escoltados por um grupo de caças "Lightnings". Esses ultimos nos acompanhavam, não porque tinhamos receio de uma interferencia niponica, senão porque a fuselagem dobrada de "Lightnings", é facil de reconhecer, o que faz que os pilotos navais, não familiarizados com os "Mitchell" o tomem esses ultimos por aparelhos japoneses.

Ao sobrevoar o aerodromo estariamos a uns 300 metros de altura. Ambos os lados estavam cheios de aviões niponicos completamente destruidos, e cujo aspecto se assemelhava a um grotesco bosque de ferros retorcidos.

O principal campo de pouso parece que não sofreu muitos danos, pois os bombardeiros norte-americanos lançaram a maioria de suas bombas, proximo a essa pista de aterrissagem, em zonas das vizinhanças.

A pista evidenciava marcas de grandes crateras, que os australianos tinham reparado.

Os pilotos do general Kenney tinham realizado um ótimo trabalho. O bombardeio de precisão efetuado, conforme os planos estabelecidos facilitou muito a tarefa de reconstrução por parte dos australianos. Vimos, já distanciados do aerodromo, grande quantidade de tratores e caminhões desembarcando pouco depois das tropas de assalto que tinham como objetivo reconstituir em sua plenitude a base ora reconquistada.

JA' ESTA' SENDO USADO O AERODROMO

QUARTEL GENERAL DE MAC ARTHUR, 25 (Por James Henry, correspondente especial da "Reuters") — Já está sendo utilizado o campo de aterrissagem de caças e bombardeiros em Tadje, a uns 1.800 metros da cabeça de praia de Aitapa, na Nova Guiné Norte-Ocidental, estabelecida pelos Aliados.

Trabalhando dia e noite, a unidade de engenharia militar que desembarcou com as tropas de choque norte-americanas conseguiu readaptar o terreno para ser utilizado, levando para tal 42 horas o que [illegible] um adiantamento de 24 horas no prazo traçado.

[illegible] horas após ter sido capturado o campo, aterrissou nele o primeiro avião [illegible].

Poucas horas depois, desceram no campo tres imensos aparelhos de transporte conduzindo suprimentos urgentes.

Os bravos pilotos da RAF realizaram seu trabalho rapidamente, apesar do calor insuportavel, do perigo de atiradores de terra e da ameaça dos bombardeiros japoneses com aviões das bases de Wewak.

CONVERGINDO SOBRE TRES AERODROMOS JAPONESES

QUARTEL GENERAL DO SUDOESTE DO PACIFICO, 25 (U. P.) — URGENTE. — Forças norte-americanas convergem para os tres aerodromos japoneses de Hollandia e aproximaram-se da bahia de Humboldt, segundo o comunicado de Mac Arthur.

O comunicado disse que a região de Aitape ficou "limpa", dispersando-se pelas terras as desorganizadas forças japonesas. Já está em funcionamento a primeira das pistas aéreas de Aitape, e os primeiros caças "Lightning" aterrissaram ali segunda-feira, pois após a batalha, foi nivelado o campo, dando-se, assim, o primeiro passo para o estabelecimento da base aérea mais avançada de Nova Guiné.

Um avião solitario japonês — o primeiro que apareceu sobre as posições de desembarque norte-americanas, causou danos moderados e contados navios em ataques a posições da bahia de Humboldt.

A 5ª força aérea continuava martelando os aerodromos de Wewak já neutralizados, lançando 184 toneladas de bombas segunda-feira.

A 160 quilometros ao sul de Wewak, outros bombardeiros pesados do general Kenney lançavam 1.222 toneladas de bombas sobre abastecimentos e instalações inimigas, deixando-os pasto de incendios.

Disturbios em Copenhague

ESTOCOLMO, 25 (R.) — Violentos disturbios ocorreram em Copenhague — segundo noticias não confirmadas citadas pelo "Aftonbladet".

Nos Estados Unidos

O MAIOR ORÇAMENTO NAVAL DA HISTORIA

WASHINGTON, 25 (R.) — O Senado aprovou, por unanimidade, o maior orçamento naval da historia, no total de .. 32.600.000.000 de dolares.

O APROVEITAMENTO DAS AGUAS SITUADAS NA FRONTEIRA DO URUGUAI COM O BRASIL

MONTEVIDE'U, 25 (U. P.) — O jornal "La Manana" num editorial advoga pelo imedia- [illegible] uruguaias e as do vizinho Estado do Rio Grande do Sul afim de que sejam realizadas obras de alento no curso das aguas comuns situados na fronteira uruguaio-brasileira.

Depois de assinalar que o Estado do Rio Grande do Sul levou a cabo uma interessante politica de aproveitamento fluvial e lacustre dentro do territorio estadual "La Manana" assegura que no caso de se chegar a um acordo isso importaria num importante passo no que diz respeito ao transporte pelos rios e lagoas, cujo condominio é exercido pelo Brasil e o [illegible], economizando-se desse modo avultadissimas quantidades de combustivel que é consumido.

A Guerra Nos Mares

LANCHAS ALEMÃES ATACAM UM COMBOIO ALIADO NA MANCHA

SENDO INTERCEPTADAS E POSTAS EM FUGA

LONDRES, 25 (R.) — O comunicado conjunto do Almirantado e do Ministerio do Ar da Grã-Bretanha, divulgado esta noite, informa:

"Uma grande formação de lanchas torpedeiras a motor (s-boats), que tentou atacar um comboio aliado no Canal da Mancha durante a madrugada de ontem, foi interceptada e afugentada por forças navais ligeiras e forças costeiras da Marinha de Guerra britanica.

"O inimigo foi primeiramente avistando a pouca distancia por uma força de torpedeiros a motor, sob o comando do tenente J. H. Rickards, e se obtiveram impactos em uma das unidades inimigas antes que o grupo se pudesse retirar.

"Posteriormente as lanchas torpedeiras inimigas foram novamente avistadas, porém escaparam na escuridão antes que fosse possivel dar inicio a uma ação.

Enquanto isso, tanto o destroyer "Campbell", sob o comando do capitão de fragata E C. Costa, e a fragata "Halsted", sob o comando do capitão J. R. Westmacott, atacaram [illegible] grupos de torpedeiros inimigas, pondo-as em retirada.

"Durante estas ações, uma das unidades inimigas foi avariada pelo fogo de artilharia do "Campbell". As forças inimigas [illegible] idas por aeroplanos das reais forças aéreas [illegible] "Albacore", do comando costeiro. Os [illegible] britanicos não sofreram danos ou baixas. Não falta nenhum dos nossos aviões."

A GUERRA NA BIRMANIA

OS ALIADOS COM A INICIATIVA AO NORTE DE IMPHAL

EM RETIRADA OS JAPONESES NO SETOR DE KOHIMA

Mortos 10.000 Niponicos Na Batalha de Manipur

KANDY, Ceilão, 25 (De Thoburn Wiant, da "Associated Press") — Um observador do 14º Exercito informou que as tropas aliadas roubaram a iniciativa aos japoneses ao norte de Imphal e ocuparam a aldeia de Kanglatonghi, 22 milhas ao norte de Imphal, na estrada de rodagem de Kohima. "Por toda a parte há sinais de destruição dos japoneses. De ambos os lados da estrada, através da densa jungle, tropas britanicas se movimentavam para a frente sem oposição, até o meio-dia, quando chegaram ás vizinhanças da aldeia. Então encontraram a retaguarda dos japoneses em retirada. Houve subita troca de tiros de morteiros e de metralhadoras.

MOUNTBATTEN

"Enquanto este avanço para o norte estava em andamento, tropas indianas realizavam um movimento de cerco pelo leste, enfrentando ligeira oposição".

O relato deste observador é o primeiro indicio, em muitos dias, da situação exata da faixa de 60 milhas de estrada de rodagem entre Imphal e Kohima.

Os japoneses ainda se encontram dispersos ao longo de uma faixa de 38 milhas de estrada, entre Kohima e Klangatonghi.

Noticia-se oficialmente que, ontem, foi aberta a estrada entre Kohima e Dimapur, que fica sobre a linha ferrea que serve as forças do general Stilwell.

LIMPANDO A AREA DE KOHIMA

KANDY, 25 (De Walter Logan, da "U. P.") — As tropas imperiais britanicas, assenhoreando-se totalmente da iniciativa das operações em Imphal, estão limpando de japoneses a zona de 35 quilometros do caminho para Kohima. Segundo as ultimas informações, os japoneses estão, nessa frente, em plena retirada, depois de perder cerca de 10.000 soldados nos combates que travaram desde que invadiram a India.

Irrompendo através de uma das varias barreiras defensivas niponicas na estrada de 200 quilometros de Imphal-Kohima, as tropas anglo-indu's penetraram na aldeia de Kanglatinghi, a 35 quilometros ao norte de Imphal.

A unica oposição foi feita pelas tropas de retaguarda japonesas que tentam apoiar a retirada do grosso do exercito niponico de invasão.

Essas forças de retaguarda realizam desesperados esforços para deter o avanço aliado. O comunicado oficial do alto comando aliado declara que "nossas tropas estão agora de posse de toda a iniciativa bellica".

Sabe-se que a vitoria do IVº exercito britanico em Kohima foi decisiva e a mesma proporciona a possibilidade de enlace entre o IVº e XIVº exercitos e lord Mountbatten.

MORTOS 10.000 JAPONESES

KANDY, CEILÃO, 25 (Por Walter Logan, correspondente da "United Press") — De acordo com os calculos elaborados pelos observadores militares, perto de 10.000 japoneses — experimentados combatentes das selvas — foram mortos num mês de batalha pela posse de Imphal. Em consequencia dos contra-ataques as forças indo-inglesas romperam o arco ao norte da linha de sitio japonesa em torno da capital do Estado Manipur. O comunicado diz que as tropas aliadas continuam avançando ao longo da estrada de Ukhrul atualmente aberta em direção a Imphal.

Acredita-se que os aliados entraram em Ukhrul e que avançando para o norte de Imphal pelo vale de Kohima expulsaram as concentrações japonesas que se encontravam nas proximidades da estrada. Entrementes o IX.º batalhão indu' reduziu as posições avançadas niponicas repelindo dois contra-ataques. Os defensores aliados de Imphal julgam ter dado morte pelo menos a mais de 4.900 soldados inimigos numa serie de renhidas batalhas desenvolvidas nas proximidades da cidade de onde os invasores começaram os assaltos em fins do mês passado. Os observadores acrescentam que muitos outros japoneses foram mortos sob o fogo da artilharia e dos ataques aereos lançados detrás das lilinhas onde os corpos podiam ser sepultados ou retirados pelos seus camaradas.

O comunicados oficiais dizem que entrando-se numa fase de operações de limpesa depois da chegada da coluna de socorro inglesa esta libertou o regimento britanico que esteve cercado num estreito canto da cidade durante mais de uma semana.

Muito embora o comunicado diga que ontem não houve modificações materiais na situação os observadores oficiais dizem que a luta foi muito renhida.

Um dos observadores manifestou que depois da chegada da coluna de socorro, os tanks, a infantaria e a artilharia aliadas investirão sobre a retaguarda da linha de sitio japonesa enquanto formações de possantes bombardeiros em mergulho cobriam o inimigo com cargas de bombas e fogo de metralhadoras.

Tropas escolhidas dos condados ingleses e regimentos norte-americanos vindos da Inglaterra encabeçando um assalto final irromperam em Kohima lançada um ataque a baloneta.

Um comunicado japonês dizia que Kohima tinha sido capturada e que o nacionalista indu' Bohe tinha chegado ali para estabelecer o quartel general indu'.

TOMADA YUSHIH PELOS AMARELOS

CHUNGKING, 25 (Por George Wang, da U.P.) — O comunicado do Q. G. anuncia que os japoneses tomaram a cidade de Yusih, situada ao sudeste de Chang Sien, obtendo assim o controle de estrategico retangulo que abrange mais de dez mil quilometros de área na planicie da China Central.

Partindo de Kaifeng, no oriente de Chemusien, os japoneses avançaram rumo ao sul e ocuparam Yushih. Outras unidades do exercito japonês, em ação na provincia de Honan, com forças calculadas em 60 mil homens, avançaram para o oeste e sudeste até Fanshui-Jungyang, localidade servida pela ferrovia Peiping-Hankow, onde se diz haver luta encarniçada.

Por outro lado, informações da frente dizem que os japoneses estão nas proximidades de Sin Cheng, mas não existe noticias oficiais sobre a situação dessa praça.

A arma aérea japonesa continua atacando instalações militares e cidades chinesas, sem encontrar oposição de parte das forças aéreas aliadas. A direção geral do avanço japonês cria uma ameaça iminente para Loyang, atual sede do Q. G. chinês

Informações chegadas da frente indicam que os japoneses avançaram aproximadamente uns 16 quilometros ao oeste de Mihsien, embora o Alto Comando chinês não tenha anunciado até agora a queda dessa posição em mãos dos niponicos. O dominio da referida região significa que os japoneses conseguiram pela primeira vez obter o controle sobre a ampla zona da ribeira sul do rio Amarelo, proxima ao cruzamento de ferrovias de Lunghai e de Peiping a Hankow.

TERRIVEL SINAL PARA A ALEMANHA

(Conclusão da 1ª pag.)

vencendo as severas condições atmosfericas caiu sobre os dois objetivos, apanhando em completa surpresa os caças nazistas. Em pouco tempo, com impetuosidade incrivel, as esquadrilhas britanicas despejaram sobre as suas cidades meio milhão de bombas incendiarias e um numero consideravel de bombas de grande potencia explosiva.

Foram Lancasters os aparelhos que atacaram Munich. E seguiram um rumo inteiramente novo, dirigindo-se primeiramente para a Italia do norte e atravessando os Alpes, voando a poucos quilometros da cidade de Milão. Daí as esquadrilhas viraram para o nordeste, penetrando finalmente na Alemanha. Na volta, os Lancasters voaram diretamente de Munich para oeste. O voo total, ida e volta, foi de cerca de 3.200 quilometros.

Falando á reportagem, na volta, alguns pilotos britanicos declararam que tinha sido muito intenso o fogo das baterias anti-aereas de Munich. Compreendia-se que os artilheiros anti-aereos queriam remediar o fracasso dos caças noturnos alemães, apanhados de surpresa pelos aliados e que não puderam atuar sinão imperfeitamente.

O BOMBARDEIO DE KARLSRUHE — DUSSELDORF TAMBEM

Uma formação mista de Lancasters e Halifaxes foi a que atacou Karlsruhe.

Foram numerosos e violentos os incendios na grande cidade alemã, incendios que todos se fundiam num só constituindo conflagração colossal.

Alem de Munich e Karlsruhe, houve tambem ataques dos "Mosquitos" contra Dusseldorf, emquanto esquadrilhas mistas semeavam minas nas aguas inimigas e outras atacavam as instalações ferroviarias de Chambly, a 32 klms. ao norte de Paris.

INICIA-SE O ATAQUE DIURNO

Quase que ainda perdurava nos ares o zumbido dos motores da frota noturna da Royal Air Force, quando novo e terrifico rumor se fez ouvir. Era o começo do ataque diurno.

Mais de 175 aparelhos Marauders e Havocs norte-americanos, com formações de Bostons da RAF, estavam atacando objetivos militares e instalações de defesa em diversas zonas do norte da França, emquanto uma forte formação de 750 "Fortalezas Voadoras" e "Liberators", escoltada por Mustangs, Lightnings, Tunderboltz e outros caças americanos, e Mustangs e Spitfires da Royal Air Force, visavam os aerodromos utilizados pelos nazistas no territorio francez.

As "Fortalezas" tiveram como objetivos, no ataque de hoje, os aerodromos e campos de aviação de Metz, Nancy e Dijon. Alem de sua atividade de escolta, os Lightnings desciam em "piqué" sobre os aerodromos, e, de seu lado, atacaram a região do Passo de Calais.

Caças bombardeiros americanos tomavam a si atacar, tambem em "piqué", outros aerodromos, estes na costa da Belgica, do lado oeste, e um perto de Ypres.

LIGEIRA RESISTENCIA ALEMA

No comunicado que distribuiu a proposito da atividade das "Fortalezas Voadoras", o Q. G. dos Estados Unidos na Europa disse que os objetivos de Nancy, Metz e Dijon, assim como outros, na Alemanha Sudoeste, foram "bem cobertos", enquanto que não passou de ligeira a oposição oferecida pelos alemães, no ar. Os caças americanos destruiram tambem varios aviões alemães pousados, alem dos 10 destruidos em combate. Não voltaram ás bases 7 bombardeiros e dois caças aliados.

"UM BOM DIA"

O grupo pioneiro dos Mustangs da Nona Força Aérea que participou das operações sobre o sudoeste da Alemanha, dando escolta aos aparelhos pesados, teve o que seus pilotos denominaram de "um bom dia". Dezessete aviões inimigos foram destruidos em terra e muitos outros avariados. Um Dornier 217 foi abatido; duas locomotivas foram crivadas de balas de metralhadoras, uma estação ferroviaria recebeu impactos diretos; e uma cortina de balões esfericos protetores das defesas alemãs foi perfurada.

Os aparelhos atacados em terra eram Junkers 88, Messerschmitts 109 e Dorniers 217. Os pilotos americanos tambem declararam—como os britanicos do ataque a Munique — que foi intensa a atividade anti-aérea dos alemães.

UM PRELIMINAR SERIO...

Antes dos aviões pesados norte-americanos sairem de suas bases, Spitfires da aviação canadense executaram uma "incursão preliminar" sobre os aerodromos alemães na França. Cinco aviões alemães foram destruidos e tres Spitfires não voltaram.

SOBRE A ALEMANHA

LONDRES, 25 (U. P.) — Urgente — A emissora de Sarrebruck anunciou que aviões inimigos estão voando sobre o oeste da Alemanha.

MAIS DE DUAS HORAS SOBRE PLOESTI E BUCAREST

Q. G. ALIADO NA ITALIA, 25 (De Reynolds Jones, enviado especial da "Reuters") — Durante mais de uma hora as "Fortalezas Voadoras" e os "Liberators" lançaram bombas de grande potencia explosiva sobre Ploesti e Bucarest, no ataque de ontem de manhã.

Os bombardeiros enfrentaram uns sessenta ou setenta caças germanicos e destruiram vinte e quatro dos atacantes.

A escolta de caça fez frente a onze aviões, tres dos quais destruiu sobre a região de Ploesti. Vinte e sete aparelhos inimigos foram, assim, destruidos, ontem, naquele setor. Os bombardeiros pesados lograram acertar impactos diretos com as linhas ferroviarias, os edificios proximos, o material rodante e as instalações petroliferas de Ploesti.

Os aviadores comunicaram ao regressar que avistaram grossos rolos de fumaça e chamas que se elevavam a uma altura de mais de mil e quinhentos metros e ouviram explosões que abalaram toda a região. Um quarto de hora depois do ataque das "Fortalezas Voadoras", os "Liberators" encontraram alguns caças apenas se bem que o fogo da artilharia anti-aérea fosse intenso. Os aparelhos aliados lançaram então sua carga de bombas sobre os objetivos já bombardeados.

ALARMA ANTI-AEREO EM LONDRES

LONDRES, 25 — URGENTE. — ("United Press") — Soaram, esta noite, as sirenas de alarma anti-aereo. Pouco depois foi dado o sinal de cessado o perigo, aparentemente sem incidente algum.

DE JULHO PARA CÁ

Os Russos Já Libertaram Quasi Todo Seu Territorio

MOSCOU, 25 (U.P.) — A radioemissora desta capital anunciou que o Exercito Vermelho capturou ou aniquilou 500 mil fascistas alemães, durante a grande ofensiva da frente sul, iniciada em julho ultimo, sem incluir a campanha da Criméia. O Exercito Vermelho libertou 800 mil quilometros quadrados do territorio sovietico, onde há 370 cidades e milhares de localidades habitadas. As perdas nazistas anunciadas pela emissora de Moscou incluem tambem cinco mil tanques e canhões de autopropulsão, dez mil peças de artilharia e 150 mil canhões.

O sr. Daniel Manuilsky, membro do Conselho Executivo do Partido Comunista, fazendo uma exposição sobre os atuais objetivos do Exercito Vermelho disse que são a expulsão dos fascistas alemães do solo sovietico, depois a perseguição e o golpe final no inimigo, "não nos territorios vassalos senão no proprio territorio alemão, para obter em cooperação com os nossos aliados a derrota do exercito germano-fascista e a capitulação da Alemanha fascista, tudo em estreita cooperação com os aliados".

Manuilsky acrescentou: "Por suas vitorias, o Exercito Vermelho tornou mais facil em todos os sentidos para os nossos aliados a possibilidade de iniciar as operações militares em grande escala do oeste e do sul — o que vem sendo aguardado com impaciencia pelo mundo inteiro".

Disse ainda que o Exercito Vermelho havia restituido ao pais o carvão do Donetz, o mineral de ferro de Krivoi Rog e o manganês de Nikopol e o pão da Ucrania, infligindo assim um golpe doloroso ao potencial de guerra da Alemanha fascista. Novorossisk e Odessa, portos importantes do Mar Negro, foram reconquistados. E quatro quintas partes do territorio sovietico foram restituidas á Mãe Patria."

AVANÇANDO NO SETOR DE ANZIO

(Conclusão da 1ª pag.)

quer modificações na situação geral.

Na montanhosa região do setor central da frente do Oitavo Exército, patrulhas aliadas cruzaram o rio Sangro nas proximidades de Ateleta, fazendo voar pelos ares um sem numero de instalações nazistas sobre a margem norte do rio.

Finalmente, continuaram os duelos esporadicos de artilharia na area de Cassino, onde os alemães levaram a efeito uma pesada barragem contra a estação ferroviaria e contra as posições aliadas no extremo meridional da cidade.

A aviação aliada prosseguiu em sua tenaz investida contra as linhas de abastecimento germanicas ao norte de Roma, metralhando e bombardeando varios objetivos sobre as estradas que se estendem ao longo de toda a linha de frente até a area de Leghorn.

A proposito, o radio de Paris anunciou que aparelhos da força aérea aliada haviam excursionado sobre Castel Gandolfo, causando inumeros danos a residencia de verão do Papa.

Diario Carioca

EXPEDIENTE:

Diretoria:

Horacio de Carvalho Junior
Diretor-Presidente

Danton Jobim
Diretor-Secretario

Henrique de Moura Liberal
Diretor-Gerente

Telefones:
Direção: 22-3023 — Chefe da Redação e Secretaria: 42-5571 — Redação: 23-1559 — Administração e Gerencia: 23-3031 — Publicidade: 22-3018 — Oficinas: 22-0824 — Gravuras: 23-1783

ASSINATURAS:

Para o Brasil:	
Ano	Cr$ 90,00
Semestre	Cr$ 50,00
Para o Exterior:	
Ano	Cr$ 200,00
Semestre	Cr$ 130,00

VENDAS AVULSAS EM TODO O BRASIL

Dias uteis . .	Cr$ 0,40
Aos domingos	Cr$ 0,50
Por avião . .	Cr$ 0,60

São cobradores autorizados os srs. J. F. de Carvalho e Antonio Ferreira da Rocha.

Percorre o interior do pais a serviço desta folha o sr. Romualdo Perrota, nosso inspetor.

REPRESENTANTES:

Minas Gerais-Belo Horizonte: Osvaldo N. Massote

Sucursal em São Paulo: Mario Cordeiro — Rua Xavier de Toledo, 84, 1.º andar, sala 3 — Telefone: 4-6896

Pernambuco — Recife: Rui Duarte

Baía — Salvador: Virgilio D. Borba Junior

Publicidade: 22 - 3018

PRAÇA TIRADENTES, 77

Pela Paz do Mundo

O PAPA PEDE ORAÇÕES DURANTE O MÊS DE MAIO

NOVA YORK, 25 (U. P.) — A emissora do Vaticano anunciou que o Papa Pio XII pediu aos fiéis de todo o mundo que "orem durante o mês de maio em favor da paz do mundo". Segundo a difusora da Santa Sé, Sua Santidade dirigiu uma solicitação especial ao povo de Roma, pela qual convida a todos a rogar pela segurança da cidade.

Pio XII

Diz ainda a difusora do Vaticano que em uma carta dirigida ao cardial Maglione, Pio XII afirmou: "Para onde quer que estejam nossos olhos dirigidos e onde nosso coração estiver postado esta guerra fratricida e assassina não nos mostra outra coisa senão dor, destruição e ruina imensa."

Na Argentina

NOVO TERREMOTO EM SAN JUAN

SAN JUAN, ARGENTINA, 25 (U. P.) — Verificou-se um novo movimento sismico que foi acompanhado de fortes ruidos subterraneos, semelhantes aos do dia 15 de janeiro proximo passado. O tremor de terra que teve lugar ás 23.45 de ontem fez com que a população deixasse os seus lares pelo receio de novos desastres que felizmente não ocorreram. Turmas de operarios destacados para remover escombros reiniciaram os seus trabalhos que estiveram paralizados durante varios dias em vista de muitas vias publicas estarem completamente obstruidas.

Definindo Sua Posição

A UNIÃO SUL-AFRICANA E O FUNDO MONETARIO INTERNACIONAL

CAPETOWN, 25 (R.) — J. H. Hemayer, ministro da Fazenda do governo da União Sul-Africana, fez na sessão de hoje da Camara Sul-Africana a seguinte declaração a respeito do Fundo Monetario Internacional:

"Ainda não atingimos o momento em que um governo possa, na qualidade de governo, expressar sua opinião a respeito dos presentes planos.

Estamos atarefados estudando tais planos. Por isso seria prematuro de minha parte facilitar na fase em que ainda se encontra o assunto, uma declaração em nome do meu governo. Anteriormente já havia declarado que a situação do ouro segundo os planos Keynes e White resultaria mais favoravel que no caso de uma volta ás condições de antes da guerra. "Os ditos planos e isto é minha opinião pessoal melhoraram a situação do ouro em relação á posição do mesmo no periodo anterior á guerra. Tambem é minha opinião pessoal que a aceitação dos planos conduz ao robustecimento da posição do ouro e á nossa propria posição como país produtor de ouro".

PARALISADO, DURANTE VARIAS HORAS, O TRAFEGO DE PEQUENO PERCURSO NA CENTRAL DO BRASIL

Desarranjo Na Rêde Eletrica — Grande Aglomeração Na Gare Pedro II — Providencias Para o Transporte do Publico — Comunicado da Central

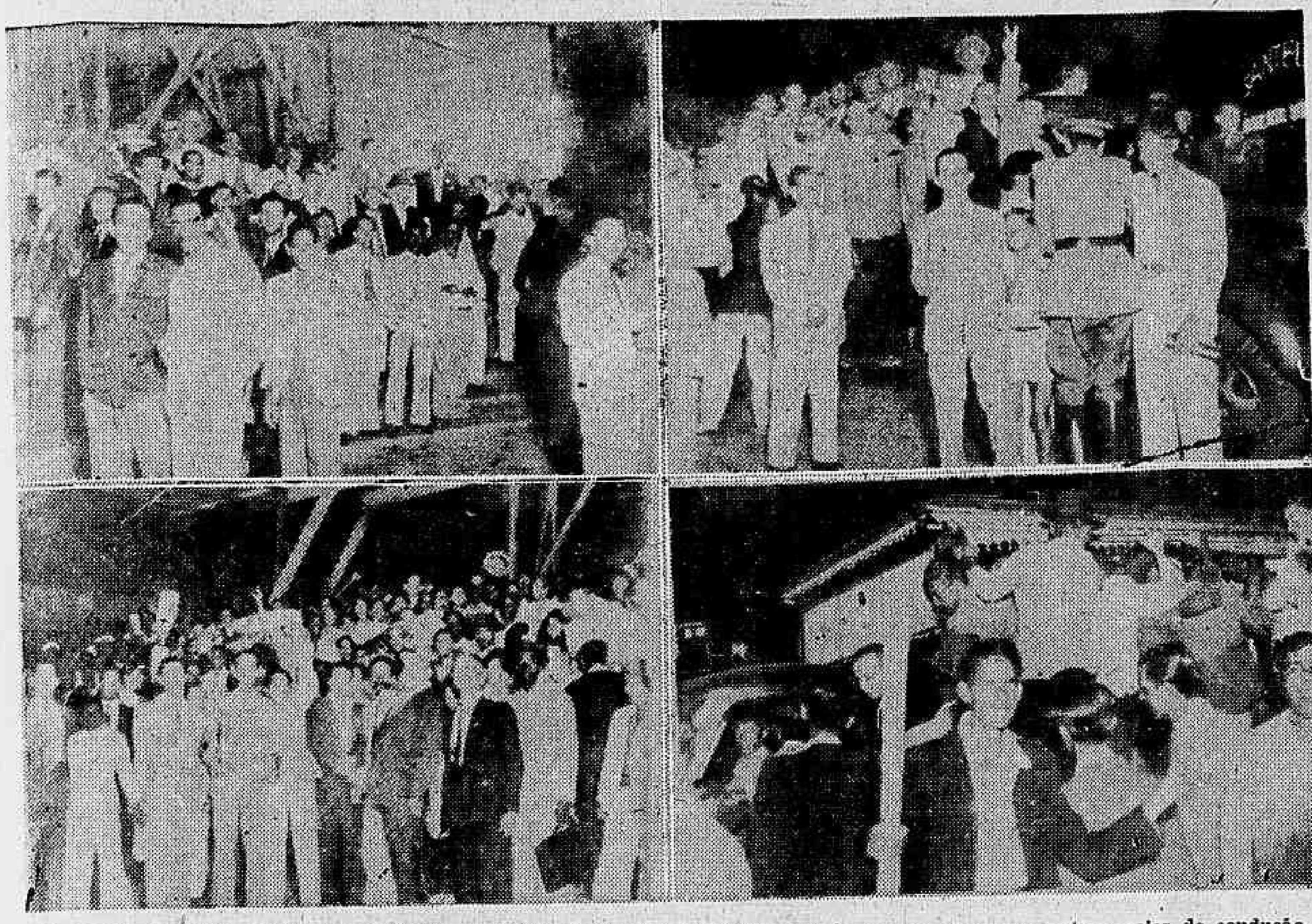

Flagrantes colhidos ontem, ao anoitecer, em frente á estação Pedro II, quando o povo procurava outros meios de condução

Cerca de 5 horas da tarde de ontem, mais ou menos, entre as estações de Sampaio e Engenho Novo, verificou-se um acidente na rêde aérea da Central do Brasil, em consequencia do qual partiu-se um fio condutor de energia eletrica paralisando todo o trafego de trens durante longas horas, entre a gare D. Pedro II e Engenho de Dentro.

A administração da Central, logo que soube do ocorrido, tomou as providencias necessarias, enviando ao local uma turma de engenheiros e trabalhadores, porém, os trabalhos não puderam ser concluidos com rapidez, prolongando-se até tarde da noite.

O acidente verificado numa hora em que o comercio e a industria encerram as suas atividades, provocou transtorno e dificuldades para a massa popular, que, diariamente, viaja pelos trens da Central do Brasil.

Sem ter conhecimento do ocorrido, grande numero de pessoas, no interior da gare, aguardava a chegada dos trens, julgando que tudo não passasse apenas de um simples atrazo, nos horarios, e que, dentro em pouco, tudo voltasse á normalidade.

Com o decorrer do tempo, foi aumentado o numero de pessoas, e, dentro em pouco, a "gare" Pedro II achava-se repleta de passageiros, e a massa popular começou então a impacientar-se com aquela demora.

DESARRANJO NA RÊDE ELETRICA

Tornava-se já impossivel a qualquer pessoa locomover-se na gare, tal era a aglomeração que ali se notava, quando um aviso foi ali afixado, informando que os trens não estavam circulando.

Diante dessa circunstancia, os populares, se dirigiram para os bondes, onibus e outros meios de transportes que demandavam á zona norte, superlotando as conduções disponiveis, que foram deficientes para atender a todos.

Varios carros da administração publica, foram mobilizados para servir ao publico, figurando entre esses todos os carros da Policia Civil.

A Companhia de Carris e Força do Rio de Janeiro, desviou o trajeto dos bondes de linha "Meyer", os quais passaram a fazer ponto em frente á Central do Brasil do lado do Palacio da Guerra, seguindo dali até o Meyer.

UM COMUNICADO DA CENTRAL DO BRASIL

Recebemos a seguinte nota: Ontem, o trafego eletrico da Central do Brasil ficou interrompido cerca de duas horas, em virtude de se terem quebrado dois isoladores, provocando a baixa de nivel da rêde geral. Esse acidente foi uma consequencia, ainda, do desastre verificado há dias, na Estação do Rocha. A direção da Central do Brasil tomou as imediatas providencias para que se restabelecesse o trafego eletrico, determinando ainda a organização de composições a vapor para facilitar o trafego de passageiros.

TRES FERIDOS

Em consequencia do natural atropelos na Gare Pedro II, quando o povo procurava saber as causas do atrazo dos trens sairam feridos as seguintes pessoas: Felisberto Jorge da Silva, português, casado, de 58 anos, comerciario, residente á avenida Cesario de Melo 988, que ficou com o cranio fraturado, em consequencia de uma queda, sendo internado no H. P. S.

Tambem a operaria Silvia da Costa, de 18 anos, residente á Travessa Santos n.° 26, em Madureira, e Geralda Pereira, de 18 anos, domestica, residente á rua Guaburu' n.° 42 casa 2, em Inhauma. Ambas receberam contusões e escoriações generalizadas, sendo socorridas no posto Central de Assistencia, retirando-se.

A Gratidão dos Trabalhadores Paulistas

Os Sindicatos da Capital Bandeirante Dirigem-se ao Presidente Getulio Vargas Convidando-o Para as Festas de 1.° de Maio

Os meios industriais de São Paulo aguardam com o mais vivo interesse a visita do presidente Getulio Vargas á capital bandeirante para assistir as grandes comemorações do "Dia do Trabalho" que ali serão realizadas. Sabado ultimo divulgamos o telegrama endereçado pela Federação das Industrias de S. Paulo ao chefe do Governo convidando-o para visitar aquela capital no dia 1.° de Maio. Essa iniciativa da entidade que reune os industriais paulista teve, desde logo, intensa repercussão no seio das classes trabalhistas do grande Estado, numa prova inequivoca de sua admiração e simpatia pela obra de reconstrução economica e social que se processa em todo o país sob a inspiração do chefe do Estado Nacional. Assim, os trabalhadores paulistas, através dos Sindicatos que os representam, fizeram transmitir ao presidente da Republica a sua mensagem convidando-o para honrar, com sua presença, as festividades de 1.° de Maio na capital bandeirante.

Foram os seguintes os telegramas recebidos pelo chefe do Governo:

"Senhor presidente. Ao se aproximar Dia do Trabalho nós, do comercio feirante São Paulo, desejariamos de coração que v. ex. nos visitasse nesse dia memoravel em que todos os trabalhadores do Brasil lembram-se do presidente Vargas pelo muito que lhes tem feito e pela proteção que lhes tem dado. (a) Alessio Juliano, presidente do Sindicato de Comercio Varejista Feirante de São Paulo".

"Senhor presidente: Resolveram os vendedores ambulantes de S. Paulo plenamente dirigir a palavra ao sr. presidente e que é o seguinte: E' nosso desejo fervoroso receber v. ex. em S. Paulo no dia 1.° de Maio como sinal de reconhecimento, afeto e demonstração publica sincera pelo muito e extremoso cuidado que v. ex. dispensa á vida dos pequeninos trabalhadores que realmente produzem.

(a) Nicola Carrieri, presidente do Sindicato do Comercio de Vendedores Ambulantes de S. Paulo".

"Dr. Getulio Vargas — O Sindicato Trabalhadores Metalurgicos, interpretando os desejos de toda a classe representada, reitera os convites anteriores a v. excia. afim de presidir as manifestações de Primeiro de Maio na capital do Estado de São Paulo. Cordiais saudações. (a) Albertino J. Costa Filho, presidente".

"Presidente Getulio Vargas — O Sindicato de Trabalhadores na Industria de Cerveja e Bebidas em Geral de São Paulo secunda a v. excia. o convite formulado pelos Trabalhadores do Estado de São Paulo e pelas Federações dos Sindicatos de Trabalhadores do Estado afim do nosso grande e querido presidente receber as manifestações de gratidão das classes operaria na data de 1° de maio vindouro. Respeitosas saudações. (a) Aldo Massagli".

"Presidente Getulio Vargas — Depois de haver participado da memoravel reunião em que Sindicatos desta capital decidiram secundar o convite das Federações Trabalhistas no sentido de v. excia. honrar São Paulo presidindo as festividades no Dia do Trabalho, o Sindicato dos Trabalhadores na Industria da Construção Civil de São Paulo vem respeitosamente reiterar o mesmo convite. (a) Diretoria do Sindicato dos Trabalhadores na Industria de Construção Civil de São Paulo".

"Exmo. sr. dr. Getulio Vargas — Tomando conhecimento da vinda de v. excia. á capital de São Paulo no proximo primeiro de maio, em visita que decorre do convite coletivo da classe trabalhadora, o Sindicato dos Trabalhadores na Industria do Trigo, Milho e Mandioca de São Paulo quer expressar ao grande e inclito chefe o seu antecipado jubilo pelo feliz acontecimento dessa honrosa e ansiada visita. — (a) Francisco Ferrari".

"Exmo. sr. dr. Getulio Vargas — O Sindicato dos Trabalhadores na Industria do Papel e Papelão de São Paulo, fazendo causa comum com todas as entidades de classe, que tiveram a feliz oportuna iniciativa de convidar v. excia. para vir passar o 1° de maio nesta capital, sente-se orgulhoso em poder dirigir-se particularmente ao primeiro magistrado da Nação, insistindo pela importancia e honra da sua visita especial á capital proletaria da America Latina, que muito se beneficiará com tão grandioso acontecimento, mesmo porque, todo 1° de maio tem sido data de largas munificencias do grande chefe para com os seus companheiros operarios. — (a) Olavo Previsti".

As Eleições Na A. B. I.

UMA REUNIAO DE SOCIOS NO "AUDITORIUM" DESSA ASSOCIAÇAO DE JORNALISTAS

Conforme já tem sido divulgado pelos jornais, nas proximas eleições da Associação Brasileira de Imprensa, a minoria vai concorrer á renovação do terço e da suplencia do conselho deliberativo, bem como do conselho fiscal.

Para expor os seus propositos de colaborar para o engrandecimento da sociedade e da classe dos jornalistas, os representantes da minoria requereram ao sr. Herbert Moses, presidente da mais antiga associação de jornalistas cariocas, a cessão do "auditorium" para no dia 27 do corrente, ás 18 horas.

A minoria concorda com a reeleição, apenas, da metade do terço renovavel, que é de 14 conselheiros, oferecendo sete nomes novos para completar esse numero. Resulta daí, comparecer ás urnas com as seguintes chapas:

Para o Conselho Deliberativo: Célio de Barros, Alarico Pais Leme de Abreu, Mario Signoretti, Francisco Mendes, Carlos Santos, Silvio Terra, Carlos Gonçalves, Carvalho Neto, Danton Jobim, Berilo Neves, Osmundo Pimentel, Mario Magalhães, Hugo Barreto e Julio Barbosa.

Suplentes: Barnabé Campos Renato Travassos, José Lira, Osmar Gusmão e Armenio Clovis Jovin.

Para o Conselho Fiscal: Mauricio Simões, Melchiades da Rocha e José Wanderley.

Noticias do Estado do Rio

CAMPOS, 25 (Do nosso correspondente) — A mendicancia está proliferando nesta cidade. Nas ruas e praças esmolam, diariamente, centenas de homens, mulheres e crianças, nem sempre apresentando caracteristicos de pobreza. A maior parte das vezes é produto de um vicio ou recurso facil para conseguir niqueis para o alcool ou para o jogo do bicho, que continua a campear livremente nestas paragens, apesar de recente decreto-lei proibitivo.

Urge uma providencia.

Para quem visita Campos, causa estranheza a ausencia absoluta de bancos na praça São Salvador.

No principal logradouro publico, ha pouco remodelado pelo prefeito Salo Brand, essa falta de lugares para ligeiros descansos, principalmente nas noites quentes que atravessamos, é motivo para justas reclamações.

Tambem está merecendo as atenções do governo municipal a escassez de luzes na avenida Beira Rio, para onde convergem todas as noites centenas de familias.

ANIVERSARIOS

Fazem anos hoje: sra. Ester de Berredo Guimarães Pestana, esposa do sr. Elder Pestana, agente fiscal do imposto de consumo, servindo em Campos, no Estado do Rio de Janeiro; sr. Ivaldo Morais Rego Pestana funcionario do Ministerio da Agricultura, servindo na Divisão de Aguas.

Regressa o Embaixador Souza Dantas

O DIPLOMATA BRASILEIRO VIAJA A BORDO DO NAVIO PORTUGUES "COLONIAL"

Embaixador Souza Dantas

A bordo do navio português "Colonial", embarcou, hoje, em Lisboa, de regresso ao Brasil, o sr. embaixador Souza Dantas.

O sr. ministro Osvaldo Aranha, desejando que se revista do maximo brilhantismo e tenha a plena adesão do Governo brasileiro a recepção do sr. embaixador Souza Dantas, por ocasião do seu proximo regresso ao Brasil, determinou que o ministro José Roberto de Macedo Soares convoque uma reunião, no Itamarati, dos amigos do eminente embaixador brasileiro em França, afim de serem coordenadas as colaborações e iniciativas relativas á mesma recepção.

A reunião em apreço foi marcada para a proxima quinta-feira, 4 de maio, ás 16 horas, na sala do Chefe do Cerimonial do Itamarati, sendo convocados pelo alto intermedio da imprensa, os amigos do embaixador Souza Dantas, que quiserem comparecer, não sendo expedidos convites individuais.

As Investigações Em Torno do Mercado Municipal

O PREFEITO CONSTITUIU A COMISSAO QUE PROCEDERA' O FEITO

Conforme haviamos noticiado, o prefeito Henrique Dodsworth resolvera designar uma comissão para investigar as atividades da companhia concessionaria do Mercado Municipal e o funcionamento do mesmo, tendo convidado para presidi-la o general José Meira de Vasconcellos, presidente do Clube Militar. Para constituirem essa comissão, sob a presidencia daquele oficial superior do Exercito, o Prefeito acaba de designar os drs. João Ferreira de Morais Junior, presidente do Sindicato de Contabilidade do Rio de Janeiro e Ubaldo Lobo, presidente da Sociedade Técnica de Contabilidade e Administração.

Essa Comissão, que é composta de personalidades inteiramente estranhas á Prefeitura, receberá os depoimentos de quaisquer pessoas que tenham conhecimento de irregularidades verificadas nas atividades do referido mercado.

Na Comissão Especial da Faixa de Fronteiras

PROCESSOS DESPACHADOS NA ULTIMA REUNIAO

Em sua ultima reunião realizada sob a presidencia do general Firmo Freire do Nascimento a Comissão Especial da Faixa de Fronteiras resolveu:

Processos ns 506-42, 693-43, 865-43, 891-43, 892-43 e 9-44 — José Volton, Eduardo A. Zamorano, Salim Najar e Irmão, Rogerio Metzger, José Pereira da Costa e Sigmundo Lowenschuss pedem autorização para continuar funcionando no Estado do Rio Grande do Sul — Deferidos.

Processo n. 740-43 — Satamin Silveira pede autorização para adquirir terras no Estado do Rio Grande do Sul — Deferido.

Processo n. 302-43 — Sequeira & Pinto pedem autorização para se estabelecer no Estado do Rio Grande do Sul — Deferido.

Processo n. 839-43 — Domingos Devesso pede autorização para adquirir terras no Estado do Rio Grande do Sul — Baixou em diligencia.

Processos ns. 630-42, 6331-42, 39-44, 130-44 e 155-44 — Feliciano Duarte, José Sereno Ribeiro Lundgren, Irmãos Ltda., Matos & Cascais, Viuva Jeronimo Mendes & Santos e Juan Fernandez Passos pedem autorização para continuar funcionando no Estado do Rio Grande do Sul — Baixaram em diligencia.

Tribunal do Juri

O JULGAMENTO DE HOJE

O Tribunal do Juri julgará hoje á tarde o reu José Alves de Lima, que no dia 13 de novembro de 1943, cerca de 19,30 horas, á rua Carlos de Carvalho, em frente ao predio n. 61, onde residiam Genesio Candido da Silva Bastos e sua mulher, agrediu-os a faca produzindo lesões em ambos, vindo Diva a falecer e havendo o reu agido tambem contra Genesio com intenção homicida, não logrando o seu *desideratum* por motivos alheios á sua vontade.

O reu foi processado no 6.° distrito policial e denunciado como incurso no art. 121 e 121 c/c art. 12 do Codigo Penal.

O Aproveitamento da Cachoeira de Paulo Afonso

ENTREGUE AO PRESIDENTE DA REPUBLICA O PROJETO ORGANIZADA PELO MINISTERIO DA AGRICULTURA

Já se acha em mãos do presidente Getulio Vargas o projeto relativo ao aproveitamento da cachoeira de Paulo Afonso, organizado pelo Ministerio da Agricultura. De acordo com os estudos feitos pela Divisão de Aguas, sob a orientação do titular da Agricultura, o aproveitamento será feito derivando as águas pelos braços existentes, denominados Velha Eugenia e Tapera, que se juntam formando o Cabuçu'.

Estes braços só dão passagem ás águas de enchentes, sendo necessario rebaixá-los. A exemplo do que foi feito em Itaparica, não se construirá nenhuma barragem, exceto a que fechará o extremo do canal.

A potencia a aproveitar, na primeira etapa, será de 5.000 kw., utilizando-se uma altura de queda de 53 m. e uma descarga de 13,5 m.3 seg.

Conforme salientou na entrevista que concedeu á imprensa o Ministro Apolonio Sales, o aproveitamento de Paulo Afonso representará um marco de grande importancia economica para uma vasta região do país que necessita grandemente de energia eletrica abundante e barata.

REGRESSARAM OS ESTUDANTES CARIOCAS — Já se encontra nesta capital a caravana de universitarios que, a convite do Coordenador da Mobilização Economica, visitou a "Fundação Brasil Central", tendo ocasião de percorrer as regiões de Uberlandia, Rio Verde, Caiaponia e a barra do Garças. O flagrante [illegible] quando da chegada dos estudantes á gare de Pedro II.

O PRESIDENTE EM ARAXÁ

Grandes Manifestações ao Sr. Getulio Vargas

O Comercio Cerrou as Portas Em Homenagem ao Chefe do Governo Durante o Desfile Escolar de Ontem

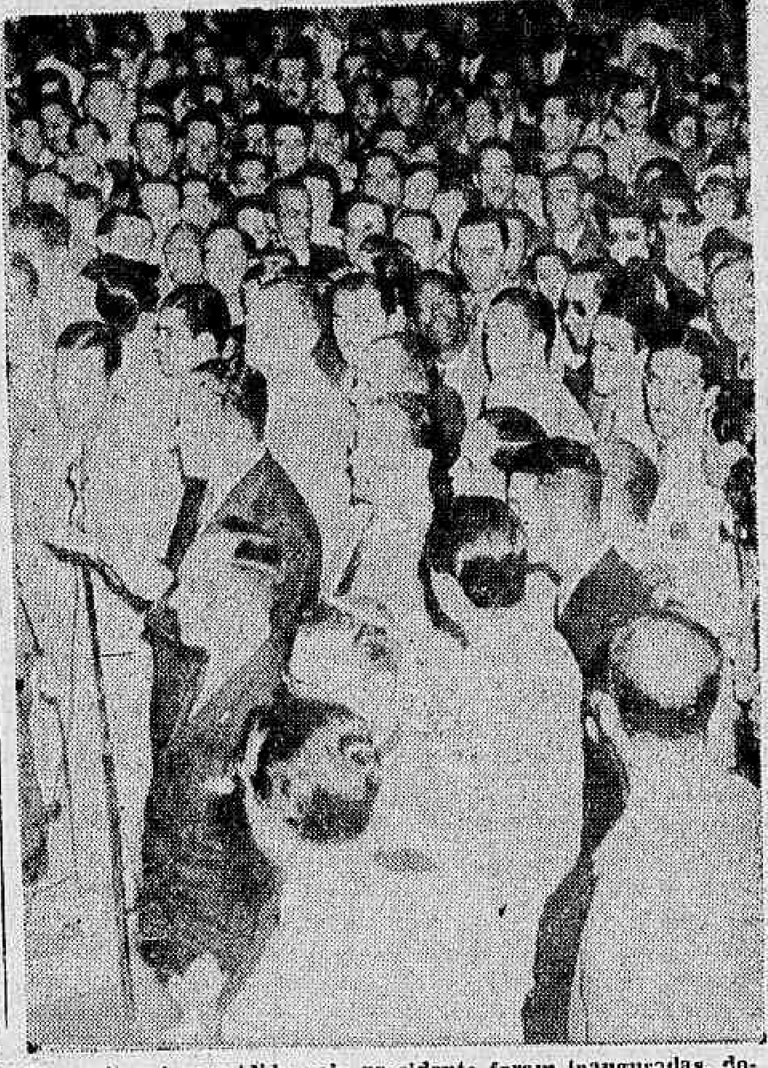

Em cerimonia presidida pelo presidente foram inauguradas, domingo ultimo, as Termas de Araxá. O "cliché" fixa um aspecto da cerimonia, tomado quando discursava o sr. Benedito Valadares, governador de Minas Gerais

ARAXA', 25 (Do enviado especial da A. N. — Entre as mais vivas demonstrações de jubilo da população, o presidente Getulio Vargas visitou hoje a cidade de Araxá. O comercio cerrou suas portas e todos os predios se engalanaram com bandeiras do Brasil e flores em profusão. Todo o povo sem distinção de classes veio para a rua aclamar o mais alto magistrado do país. Recorda-se, a proposito, que esta cidade recebeu em 1940 a visita do presidente Getulio Vargas. Hoje, está grandemente remodelada com varios melhoramentos. As ruas estão calçadas e a construção da matriz local se acha em sua fase final. O chefe da Nação foi informado de que no ano passado se construiu, em média, uma casa por dia. A receita subiu, acompanhando o ritmo desse progresso. O presidente da Republica atravessou a pé, em companhia do governador Benedito Valadares e outras pessoas de sua comitiva a rua principal, dirigindo-se ao coreto armado em frente ao Clube Araxá, afim de assistir ao desfile da Juventude. Foi um espetaculo imponente. A banda de musica dos alunos do Colegio Dom Bosco abriu o desfile, seguindo-se as bandeiras empunhadas por representações de todos os estabelecimentos de ensino. Acompanhados de suas professoras, os alunos dos colegios publicos de todas as idades, envergando os seus uniformes, marchavam seguidos dos estudantes dos colegios secundarios e por ultimo as crianças abrigadas por um asilo religioso. O povo aplaudiu calorosamente os jovens estudantes que deram uma alta demonstração de seu patriotismo, ao mesmo tempo em que aclamavam o nome do chefe da Nação.

Graças aos postulados que a regem, a Juventude se acha hoje integrada nos destinos nacionais, merecendo do governo toda a assistencia. O desfile desta tarde em Araxá veio provar mais uma vez que esta orientação do presidente Getulio Vargas vem dando os mais esplendidos resultados. Quando o chefe da Nação se retirou com destino ao estadio municipal, a população entre palmas e aplausos — numa verdadeira consagração ao estadista que governa os nossos destinos — soube mostrar ao ilustre hospede de Araxá toda a sua solidariedade e apreço.

Mais tarde, o presidente Getulio Vargas chegava ao estadio onde o prefeito municipal ofereceu-lhe um churrasco. Tomaram parte na mesa não só todos os membros da comitiva presidencial mas tambem autoridades locais e as mais representativas figuras de Araxá. Durante o agape, o prefeito de Sacramento, num improviso, saudou o chefe da Nação, acentuando os beneficios que todo o Brasil lhe deve, erguendo sua taça á saude do estadista que há 14 anos com bondade e sabedoria dirige a Patria brasileira.

Na praça de esportes quase 1.000 escolares realizaram magnifica demonstração de ginastica ritmica, encerrando-se a cerimonia com o desfile da mocidade em honra do mais alto estadista da Nação.

Reservistas da Aeronautica Chamados Com Urgencia

Devem comparecer com urgencia á Divisão do Pessoal da Reserva — 10.° andar do edificio séde do Ministerio, para tratar de assuntos de interesse proprio, os seguintes reservistas: Armando Rosario de Oliveira, Aurelio Soares Franco, Antonio Cuccinelli, Aldo Batalha de Paiva, Antonio Silva Junior, Benedito Meireles, Djalma Russel da Silva, Eraldo da Rocha, Fernando Silva de Souza, Floriano Vott, Francisco L. Machado, Francisco Ferreira Barbosa e João Batista Miranda.

Vai Ser Trasladada a Imagem de S. Sebastião

SERA' TRANSPORTADA SABADO PROXIMO, PARA O EDIFICIO DO EX-CONSELHO MUNICIPAL

A tradicional imagem de São Sebastião, existente no "hall" de entrada do velho edificio da Prefeitura, ora em demolição, será, por determinação do prefeito Henrique Dodsworth, trasladada para um nicho mandado construir no "hall" do edificio do ex-Conselho Municipal, á Praça Floriano.

A cerimonia terá carater civico-religioso, constituindo-se de um cortejo que se realizará sabado proximo, ás 14 horas, com a presença de grande numero de funcionarios, autoridades religiosas, civis e militares.

O cortejo percorrerá varias ruas da cidade, sendo a imagem transportada em carreta militar.

Ramos e Penha Terão Seus Balnearios

O PREFEITO DETERMINOU ESSES MELHORAMENTOS PARA AQUELAS PRAIAS

No seu programa de melhoramentos dos suburbios cariocas, o prefeito Henrique Dodsworth acaba de determinar providencias para a construção de balnearios nas praias de Ramos e Penha Circular, na zona da Leopoldina.

Nesse sentido, o chefe do governo da cidade fez uma visita áquelas logradouros e teve entendimentos com os grennos nauticos daquelas localidades.

Diario Carioca

RIO DE JANEIRO, QUARTA-FEIRA, 26 DE ABRIL DE 1944

A nossa opinião

Comercio Latino-Americano

O desenvolvimento do comercio inter-americano, no após guerra, é uma das maiores preocupações do governo dos Estados Unidos. Ainda agora, o sr. Egidio Camara, que exerce a chefia do Escritorio de Propaganda do Brasil em Nova York, pronunciou alí uma interessante conferencia, em que fixa varios aspectos desse problema, destacando o papel que o nosso país virá a desempenhar na obra de maior aproximação comercial inter-americana. "Poderemos então — disse ele — transportar todas as valiosas materias primas do interior e tambem criar milhões de novos fregueses". Isso, como resultado da sempre crescente industrialização do Brasil e se levarmos avante, com decisão, o plano geral de construção de estradas de ferro e de rodagem e o aproveitamento da nossa rede fluvial. Surge aí, paralelamente, um outro problema: o de transportes. Esse representa um fator formidavel para o nosso progresso, nossa expansão economica e o futuro das relações entre os paises do continente. E' esse, sem duvida, o sentido das palavras do sr. Egidio Camara que, por motivos respeitaveis, não puderam ser ditas claramente.

O conferencista acentua ainda:

"Outro elemento, de que necessitaremos muito para o desenvolvimento de nosso país, será a boa imigração. Sabemos bem que a grande area do Brasil e a sua pequena população constituem empecilho ao seu desenvolvimento. Encorajaremos e auxiliaremos, por meios positivos, todos os bons técnicos e bons agricultores que desejarem ir ao nosso país ajudar-nos a criar o grande Brasil. O Brasil espera cumprir o papel que lhe cabe, abastecendo de generos alimenticios e do mais que puder os povos que foram conquistados, visando a rehabilitação dos mesmos. Quanto podemos fazer e quais as quantidades de abastecimento que podemos enviar, isto dependerá da politica de comercio exterior dos Estados Unidos, e, permitam-me dizê-lo, o assunto ainda está muito confuso para que o Brasil faça previsões".

As correntes imigratorias para o Brasil foram conduzidas até aqui sem estudos conscienciosos. Nós não precisamos de imigrantes para encher as ruas, mas para trabalharem e produzirem. Nem todas as raças se adaptam a esse mister. Devemos procurar na imigração o braço capaz de cooperar conosco. Vimos o erro da colonização japonesa, cujos perigos Miguel Couto e outros apontaram e não foram ouvidos. O futuro mostrou que eles tinham razão. Temos, de fato, grandes areas disponiveis. Mas não devemos enche-las de gente imprestavel e prejudicial aos nossos interesses.

Para o Brasil cumprir o seu papel de abastecer os povos que foram conquistados e que sofrem nesta hora as agonias da ocupação nazista, devemos nos convencer de que precisamos trabalhar, com a convicção de que estamos cumprindo um dever de solidariedade humana.

O problema do nosso comercio exterior, com os paises americanos e com os paises da Europa, depende sobretudo do nosso esforço. Não podemos nem devemos contar, nesta hora, com auxilio de outros. Devemos, nós mesmos, procurar desempenhar a nossa tarefa, dando ao mundo um grande e nobre exemplo de força de vontade e de compreensão da hora que vai passando por toda parte.

TOPICOS

Propostas Orçamentarias

O DIARIO CARIOCA, por vezes, tem discordado da orientação que o DASP vem dando a certos assuntos de ordem burocratica. Sempre o fizemos lealmente, com a mais absoluta isenção de animo. Isso, entretanto, não nos impede de reconhecer que, em determinadas esferas administrativas, o DASP tem prestado relevantes serviços, com o espirito de emprestar á maquina da administração publica do país uma eficacia cada vez maior.

Depois de haver elaborado o orçamento para 1944, de acordo com as leis em vigor, a Comissão de Orçamento daquele orgão redigiu, á parte, uma proposta orçamentaria, modelo do que se deveria fazer, para dar á questão uma norma diferente e mais racional, á guisa de relatorio.

Aliás, diz a Comissão aludida que desde 1941 tem insistido, nos Relatorios da Proposta Orçamentaria, sobre a necessidade de se proceder a uma reclassificação da receita federal, afim de se expurgá-la de certas incongruencias injustificaveis. Reconhece a Comissão que "a atual classificação ressente-se de graves defeitos e lacunas, formais e substanciais".

Exemplifica as Rendas Tributarias que deveriam englobar impostos e taxas, compreendem apenas os impostos. As taxas estão esparsas pelos diversos grupos de rendas. O relatorio estende-se em mostrar, uma a uma, todas as falhas, apontando os meios de corrigi-las dentro de um criterio verdadeiramente cientifico.

Em certo ponto acentua textualmente: "Num Estado Federal, pareceria logico que a classificação da receita da União fosse modelo para a das entidades regionais e locais. Não é esse, porem, o caso brasileiro. Não só quanto á receita, mas ainda quanto á despesa, os Estados e os Municipios brasileiros dispõem de normas e esquemas proprios".

Não há quem deixe de ver nessas palavras uma verdade profunda. O ideal seria que todos os orçamentos estaduais e municipais tivessem a mesma orientação. E é isso o que preconiza o DASP, propondo uma reforma das propostas orçamentarias, reforma urgente e indispensavel.

Não somos a favor dessa mania de uniformidade que assaltou a administração federal brasileira, e que pode ter desastrosas consequencias. Mas, no caso em exame, a uniformidade é um bem.

* * *

Excessos de Poder

O EXCESSO de autoridade tem sido um dos grandes males do Brasil. Sempre foi assim e, infelizmente, ainda não deixou de ser. Certas autoridades se julgam no direito de usar do abuso da força para cercear a liberdade dos cidadãos, como se acima delas não houvesse outros poderes a quem os prejudicados poderão recorrer, procurando justiça.

O secretario de Segurança de Santa Catarina, sem nenhum amparo em lei, entendeu de obrigar a uma senhora brasileira a residir em Florianopolis. Essa senhora não podia sair da capital. Era uma prisioneira do chefe de Policia. Esse constrangimento ilegal, perfeitamente caracterizado, levou-a a requerer um "habeas-corpus" no Tribunal de Segurança. Este concedeu a medida, assim concluindo a sentença: "Sendo a paciente brasileira, como a documentação comprova, só o exmo. sr. presidente da Republica está, pela Constituição, autorizado a designar residencia forçada em determinadas localidades do territorio nacional, com privação de liberdade de ir e vir".

O Tribunal está, pois, com a razão e o secretario de Segurança de Santa Catarina sem ela. Está aí em que resultam os excessos do poder. Que sirva, ao menos de lição a sentença que libertou a nossa compatriota.

* * *

Ombro a Ombro

HITLER e Mussolini se encontraram novamente. Dois dias de conversa fiada: sabado e domingo. Conversa fiada. Os dois sinistros ditadores, naturalmente, lamentaram na intimidade os ultimos desastres das suas armas, dos seus sonhos, das suas velhas aspirações de dominio universal.

A D.N.B. noticiando o encontro, disse que no mesmo a velha camaradagem dos dois chefes ficou patenteada, assentando ambos que a luta prosseguiria, ombro a ombro, até a vitoria final. Disse ainda a D. N. B que foi reafirmada a firmeza do Eixo.

Esse negocio de ombro a ombro é um bocado ridiculo. Que os alemães lutem e se defendam, está certo. Mas o Mussolini, com que roupa se vai colocar ombro a ombro com o seu patrão? Será que o velho papilhaço do balcão de Veneza ainda não se convenceu de que os italianos o repudiam e que ele não conta senão com uma meia duzia de vilões que ainda o cercam?

Enfim, a solidariedade dos dois ditadores nada representa para as Nações Unidas. Quando os anglo-americanos invadirem a Fortaleza só encontrarão os exercitos de Hitler. O resto, o vento levou. E o ombro a ombro será mais uma pilheria dos ditadores desmoralizados.

* * *

O 1.º de Maio Em S. Paulo

O PRESIDENTE Getulio Vargas continua a receber expressivos telegramas dos trabalhadores paulistas, que insistem em convidá-lo a passar o proximo 1.º de Maio na capital de seu Estado. Ainda ontem, foram publicados despachos da Federação dos Trabalhadores nas Industrias de Fiação e Tecelagem, da Federação dos Trabalhadores em Construção e Mobiliario, da Federação dos Trabalhadores na Industria de Alimentação da Federação dos Trabalhadores nas Industrias Metalurgicas. Essas entidades proletarias renovaram o convite há dias feito pelas outras Federações, que tomaram a iniciativa de dirigir-se ao chefe do Governo para pedirem que o mesmo presida ás festas que serão realizadas no Dia do Trabalho.

Não precisamos encarecer a significação do pedido feito ao primeiro magistrado do país. A capital paulista é o maior centro fabril da America do Sul. Seu desenvolvimento nos ultimos anos, tem sido enorme, apesar da situação que o Brasil atravessa, em face da guerra. Querem os trabalhadores paulistas ouvir mais uma vez a palavra do presidente Getulio Vargas. E' justificavel esse interesse, tendo em vista a presente conjuntura, assim como os problemas que surgirão para o Brasil na futura paz, quando todos os pais.; terão de ajustar-se ás condições economicas e sociais do mundo que sairá desta conflagração.

Revoltosos Esquecidos, Legalistas Processados

MAURICIO DE MEDEIROS

E' dificil compreender-se qual o objetivo de uma citação publicada recentemente no "Diario de Justiça" e oriunda de um Juiz de Paz do Paraná convocando nada menos de 606 pessoas para o dia 2 de maio proximo, afim de responderem a um processo criminal que ali lhes está sendo movido. Porque grande numero do rol dos citados é de militares da ativa do Exército e o crime de que os acusam é de ação militar, como membros da força que, em 1932, caminhando do Sul, atacou os revolucionarios paulistas. Tratava-se, pois, de uma força que sob todos os pontos de vista era considerada a legal. Seus atos eram atos de guerra: prisões, requisições, talvez mesmo confisco. Mas na guerra como na guerra. Como e porque se vem agora, 12 anos depois, querer apurar a legalidade de atos cometidos por uma tropa em operações militares? E cabe á Justiça civil tal apuração? Tenho minhas duvidas.

No rol dos incluidos figuram oficiais que são hoje generais. Um desses oficiais exerce mesmo alta função na Policia Civil do Distrito Federal. Outros exercem funções de comando. Pode uma autoridade judiciaria intimar um oficial da ativa, sem passar por intermedio das autoridades militares, a que esse oficial se acha subordinado?

E' dificil compreender qual seja o objetivo dessa providencia tão retardataria.

Por outro lado, uma lei concedeu anistia aos revoltosos de 1932, isto é, áqueles contra os quais se batiam essas tropas legalistas, cujos atos são agora, tão tardiamente, denunciados como criminosos.

Até que ponto é justo apurar responsabilidade dos que defenderam o Governo, quando os que o atacaram, contra eles se insurgiram foram beneficiados com uma anistia ampla?

Se a anistia importa em completo esquecimento do fato sobre que versa, e se o fato foi a revolução paulista para cujo combate foram mobilizadas as forças a que pertencem os 606 denunciados de agora — não compreendo o esquecimento e o silencio sobre os atos de guerra da facção revolucionaria e a rememoração, perante os tribunais, dos atos de guerra das forças legalistas.

Tanto quanto posso julgar das coisas de Direito, tenho a impressão de que qualquer dos citados que venha porventura a ser incomodado em virtude dessa denuncia e dessa convocação pelo Juiz de Paz de Jacarezinho, não encontrará dificuldade em cobrir-se com um habeas-corpus que ponha por terra a providencia judiciaria desse Juiz.

Dado o vulto da causa e a natureza da acusação, não posso crer que um modesto Juiz de Paz, substituindo eventualmente um Juiz de Direito de uma longinqua cidade do interior do Paraná se abalançasse a arrolar tamanho numero de militares, num gesto puramente pessoal. Mas não consigo descobrir o movel de providencia tão insensata e tão contraria ás mais simples regras do Direito — na forma e no fundo.

Qual será o objetivo de semelhante atitude?

FALOU O CHANCELER DO ERARIO BRITANICO

O Setimo Orçamento de Guerra da Inglaterra

LONDRES, 25 (Reuters) — O chanceler do Erario, sir John Anderson, em seu discurso pronunciado hoje nos Comuns, forneceu detalhes sobre o setimo orçamento britanico de guerra, e declarou que a receita do ano passado ascende a 3.039 milhões de libras, ou seja, 131 milhões de libras a mais sobre o calculo orçamentario.

O "deficit" durante o mesmo exercicio financeiro foi de 2.760 milhões de libras que por sua vez foi de 89 milhões a menos que a cifra calculada.

O governo teve necessidade de adquirir, por meio de emprestimos, no decorrer do ano, 2.750 milhões de libras, o que, por sua vez, significou 89 milhões a menos que a soma correspondente ao ano anterior.

Aqui vão outros tópicos do discurso do titular do "Exchequer":

— Apesar dos aumentos verificados nos impostos sobre a cerveja e o tabaco (já então elevados) — o consumo desses artigos tem revelado notavel elasticidade, especialmente o da cerveja, que rendeu 18 milhões de libras sobre a soma calculada.

A venda de interesses britanicos em ultramar rendeu 55 milhões de libras a mais que os 600 milhões do ultimo orçamento. As economias da população britanica elevaram-se a 1.490 milhões de libras, rendo a cifra calculada pelo governo nada mais de 1.300 milhões.

O sr. Anderson propôs que continue por dois anos a mais, a partir de agosto proximo, a margem de preferencia sobre o açucar e que se aumente de 300 mil a 400 mil toneladas a cota de açucar que pode ser admitida sob a tarifa especial de preferencia para as colonias.

O titular salientou a conveniencia de que os fabricantes de automoveis britanicos não sofram novos encargos, durante o periodo de adaptação dos modelos dos seus veiculos e motores ás circunstancias que provavelmente existirão depois da guerra. "Tendo em conta que o ponto de vista dos fabricantes de automoveis é o de que uma mudança do imposto atual, que grava á razão de unidade de H. P. do motor, por outro apoiado em bases diferentes, que renda aproximadamente o mesmo, seria vantajosa, estarei disposto a examinar com simpatia as razões que me sejam expostas a favor da idéia".

Em 1938, 76 por cento das rendas pessoais foram invertidos em gastos de consumo. No ano passado, a percentagem decresceu para 553 por cento. Referindo-se aos subsidios, o sr. Anderson declarou que sem estes, o nivel do custo de vida, ao invés de ter ascendido de 18 por cento em relação ao periodo de ante-guerra, teria provavelmente alcançado cerca de 45 por cento em 1943, 50 por cento no corrente ano fiscal.

O sr. Anderson advertiu o país dos graves perigos em perspectiva, se não fôr contida a tendencia geral para a alta. Acrescentou que era igualmente importante que os industriais fizessem todo o possivel para manter os preços nos limites minimos.

Antes de entrar em funcionamento o sistema de arrendamento e emprestimo, a Grã-Bretanha havia vendido investimentos no valor de 1.000 milhões de libras e, as obrigações a atender no ultramar equivaliam a mais de 2.000 milhões. "E ainda não chegamos ao final deste assunto. Desfizemo-nos destes interesses sem vendê-los em sua totalidade aos neutros. Na realidade, noventa por cento deles passaram aos nossos aliados e paises associados, que na sua maioria emergirão desta guerra com sua posição financeira no exterior grandemente fortalecida, como resultado de tais operações, paralelamente á nossa que ficará debilitada." O titular da Erario exprimiu a opinião de que nem sempre se dá tento destas amargas realidades.

O chanceler acrescentou que, para a Grã-Bretanha, será indispensavel aumentar as suas exportações, e revelou que este ano o Canadá tornará a dar uma contribuição financeira ao esforço de guerra das Nações Unidas, de forma similar á que fez nos ultimos dois anos, quando o Dominio doou primeiramente 250 milhões de libras á Grã-Bretanha, e posteriormente efetuou donativo igual ás Nações Unidas.

A DESMILITARIZAÇÃO DE ROMA

Nova Proposta de De Valera Chega ao Departamento de Estado Norte-Americano

WASHINGTON, 25 — (Por Leon Pearson do I.N.S.) — O Departamento de Estado Norte-Americano recebeu hoje uma nova proposta de De Valera, primeiro ministro da Irlanda, e cujo conteudo entre outras coisas, procura impedir que Roma seja destruida pelas forças militares.

Na comunicação oficial dirigida ao governo norte-americano, De Valera propõe que se eleja uma comissão que seria encarregada de proceder á uma rigorosa inspeção á Cidade Eterna, como tambem verificar se a cidade está desmilitarizada.

Se essa comissão chegar á conclusão que Roma não é usada para fins militares, passaria a ser declarada "cidade aberta".

De Valera encaminhou essa proposta, logo após o apelo por ele dirigido ao presidente Roosevelt, e no qual expressava que mais de 300.000.000 de católicos do mundo inteiro mostram-se grandemente preocupados pelo perigo que ameaçadoramente se ergue sobre Roma. Acrescenta o primeiro ministro irlandês, que milhões de católicos arriscariam suas vidas para salvar a Cidade Santa.

A resposta de Roosevelt, dada á publicidade no dia 19 de abril, colocava, em termos claros, a responsabilidade aos nazistas. Esses por sua parte, propalaram que passos foram dados no sentido de desmilitarizar a cidade. Se a nova proposta de De Valera for posta em pratica poderia verificar-se se de fato os alemães deixaram a cidade Eterna para fins militares. Sabe-se que a comissão estaria integrada de representantes dos paises neutros que nela desejariam tomar parte.

A Espanha e a Argentina já demonstraram sua preocupação pela sorte de Roma. Outros paises, tais como a Suecia, Suiça e Turquia poderiam integrar a comissão.

A nota enviada ao Departamento de Estado, faz recordar aquela que, no dia 7 de abril, enviou á Roosevelt o senador Republicano, Bridges, propondo ao presidente o estabelecimento de uma comissão especial composta de 2 ou 3 representantes militares das Nações Unidas, e igual numero de representantes por parte do inimigo. Essa comissão teria o Papa como presidente imparcial, e trataria da desmilitarização de Roma.

Respondendo a essa proposta do senador Bridges, o secretario de Estado sr. Cordell Hull, na nota enviada em nome do presidente Roosevelt, declara que "toda a questão relacionada com a atual situação de Roma, está recebendo novamente a consideração ativa por parte dos governos interessados, como tambem das autoridades militares.

Sabe-se que o Departamento de Estado, respondendo á ultima nota de De Valera, não assumiu nenhum compromisso, porem declara que se a mencionada comissão fôr formada, o governo do Estados Unidos tomará conhecimento da mesma.

Comentario Internacional

A CONFERENCIA DA DERROTA

Antonio Bento

A D. N. B. divulgou ontem um sensacional comunicado, noticiando a nova conferencia de Hitler e Mussolini, realizada no quartel general do primeiro, quartel que ninguem sabe onde está situado. Presume-se que seja na propria Alemanha, pois o ditador nazista deixou há varios meses o territorio da Russia. Trata-se obviamente duma medida de elementar prudencia, pois o governo russo já tornou publico que enforcará o Fuehrer, após julgamento regular, por um dos tribunais militares que punirão todos os criminosos nazistas. Não é somente na U.R.S.S. que a pele do ditador alemão corre iminente perigo.

Na Polonia ou na Tchecoslovaquia, enfim nos paises balcanicos, o ambiente é tambem dos mais desfavoraveis. O mesmo acontece na Italia, onde os patriotas estão condenando á morte os chefes fascistas. Alguns deles já foram executados, em plena rua, pelas bombas e pelos tiros dos pelotões de fuzilamento. O proprio Duce andou correndo um serio perigo, pois uma bomba rebentou, há dias, nas proximidades de seu automovel. E' certo que os carros de Mussolini foram construidos á prova de bomba. No começo da guerra — ou seja, na época em que se realizavam as famosas conferencias do Passo de Brener, o ditador nazista chegou mesmo a dar de presente ao seu colega italiano um trem blindado, no interior do qual ambos conversavam. Se nesses tempos de grandes vitorias eixistas, toda cautela era pouca, torna-se claro que hoje os dois ditadores em desgraça não se atrevem mais a um "rendez-vous" no territorio italiano. Foi essa a razão pela qual Mussolini teve de ser conduzido numa ambulancia até Berchtesgaden, onde Hitler possue na montanha um esconderijo inacessivel até ás bombas dos grandes aviões inimigos. Foi nesse cenario digno do teatro vagneriano que o ditador nazista realizou a sua ultima conferencia com o Duce e alguns de seus principais "quislings" e "gauleiters" dos paises escravizados.

Pelo que anunciou o comunicado nazista, as deliberações do conclave foram desalentadoras. Alem de referir-se a um apelo ao Japão, afim de que o mesmo preste ajuda, a Alemanha, com a maior urgencia, em face da proxima abertura da segunda frente, a nota da D. N. B. declara que o Fuehrer tomou todas as providencias para repelir — dum lado os bolchevistas e de outro lado os plutocratas judeus.

Só essa declaração redigida pelo dr. Goebbels dá uma idéia precisa da situação de desespero em que se encontra o regime nazi-fascista que tem de combater contra todas as potencias universais—contra clero, nobreza e povo, burguesia e proletariado, esquerda, centro e direita! E' realmente infernal a combinação de forças que Hitler terminou mobilizando para a destruição do regime fascista.

Já se vê, portanto, que a nova conferencia de Berchtesgaden é a conferencia da derrota dos ditadores eixistas que estão acuados e não sabem como revidar aos golpes partidos de todos os lados. E' de tal modo critica a situação de Hitler que ele resolveu dirigir esse novo e dramatico apelo a Hirohito. Isso significa que os recursos militares alemães, á vespera do grande ataque aliado, são insuficientes para defender a sua Fortaleza.

Para atender ás necessidades da Batalha da Europa, o alto comando alemão precisa de perto de 400 divisões. Onde Hitler arranjará hoje nesta fase de decadencia do Eixo esses formidaveis recursos militares para fazer frente ao gigantesco assalto combinado das Nações Unidas?

As Renovações Que Devemos Implantar no Mundo de Após-Guerra

Por Francis Perkins

(Secretario do Trabalho dos Estados Unidos)

WASHINGTON, 24 — (I.N.S.) — Na expectativa de uma vitoria militar, os povos das Nações Unidas esperam ansiosamente conhecer qual a forma que tomará o mundo livre que se aproxima.

Os povos e os governos desejam que as declarações dos novos principios se encaminhem rapidamente para o terreno da aplicação pratica. Esses deverão beneficiar a cada uma das Nações, e a cada homem, mulher e criança dessas mesmas nações.

Na lista das renovações que devemos implantar, se o mundo da post-guerra em que vivermos for livre, figura a elevação dos niveis operarios, pois esses ultimos são a chave principal para o progresso economico do mundo, como tambem devemos conceder-lhes um verdadeiro seguro social.

O artigo V da Carta do Atlantico, promete que se alcançará essa finalidade.

Melhor do que nenhuma outra agencia individual, a Organização Internacional do Trabalho está em condições de aconselhar os governos qual seria o melhor meio de dar um sentido pratico a essa estipulação vital da Carta do Atlantico.

Essa tarefa vem de ser iniciada na Conferencia Internacional do Trabalho que ontem abriu suas sessões na cidade de Filadelfia.

Na abertura dos trabalhos declarou-se que se deverá dar forma e direção aos objetivos sociais pelos quais combatem as Nações Unidas.

A Organização Internacional do Trabalho está especialmente preparada para essa tarefa porque ela é uma organização tripartite, na qual os representantes do trabalho e da Industria estão na mesma altura dos que se acham no governo de qualquer nação.

Uma rapida observação no programa da conferencia serve para fazer ressaltar sua importancia.

Da conferencia de 1944 poderá aparecer um tratado operario que se juntará aos já ratificados os quais se referem ás pensões dos trabalhadores paralizados.

Porém, esse assunto é tão importante que indubitavelmente sobrepujará todos os outros a serem tratados na conferencia, naturalmente sem desvalorizar a importancia desses ultimos.

Nessa conferencia, deverão forjar-se os fortes alicerces nos quais a paz de amanhã descansará.

Suas obrigações abrigarão medidas de grande urgencia para estabelecer o mais rapidamente a paz, e enfrentar posteriormente os problemas decorrentes da contenda mundial.

Os delegados que dessa grande conferencia participam, verão, gradativamente, que suas responsabilidades são tremendas.

Sem entrar em campo dos objetivos politicos, podemos atestar com toda a certeza, que a liberdade economica e a segurança social constituem as melhores garantias da liberdade politica, além de proporcionar o bem estar humano.

Sintetizando, as deliberações e as recomendações que emanarem da Conferencia Internacional do Trabalho, que presentemente se efetua em Filadelfia, deverão levantar o pano daquele mundo melhor que todos nós buscamos.

FÔRO MILITAR

APELAÇÕES PARA A INSTANCIA SUPERIOR

O representante do Ministerio Publico da 2.ª Auditoria Regional, apelou para a instancia superior das sentenças que absolveram os desertores Otavio Coelho da Silva e Geraldo Julio Cabral. Tambem o advogado de "oficio" do mesmo Juizo, apelou das que condenaram os insubmissos Julio Lopes, João Batista Lamoglia, Abelardo Martins e Aldacir dos Santos.

CONDENAÇÃO E SUMARIOS

No julgamento de ontem do sargento José Maria Batista, acusado do crime de insubordinação, o Conselho Permanente de Justiça da 2.ª Auditoria de Guerra considerou o crime atribuido áquele inferior como de transgressão disciplinar, sendo a decisão tomada por unanimidade.

— Na 1.ª Auditoria, será sumariado hoje o sargento Francisco Ventilaria, incurso no art. 106 do Codigo Penal.

— Em virtude de Carta Precatoria, procedente da Auditoria de Juiz de Fóra, serão ouvidos hoje, na 1.ª Auditoria, as testemunhas capitão Francisco Carlos Bueno Deschamps, 1.º tenente Antonio dos Santos e soldado Manuel Bento Ridrigues, todos do 11.º R. I., aquartelado na Vila Militar.

INQUERITOS SUBMETIDOS A EXAME DO CORREGEDOR

Deram entrada no Cartorio da Auditoria de Correição da J. M., durante o corrente mês, os inqueritos policiais militares abaixo discriminados, os quais serão submetidos a exame pelo Corregedor que resolverá afinal se aos mesmos cabe prosseguimento até á competencia da Justiça ou se procedem os arquivamentos:

— instaurado no 5.º R. A. 15.º B. C., para apurar as causas de um acidente ocorrido com uma viatura — indiciado soldado Teofilo Dutra; instaurado no 15.º B. C., para apurar as causas do suicidio do indiciado Alair Roque de Lima; instaurado no 3.º R. C. I., para apurar do indiciado, soldado Agenor Vieira de Carvalho, a responsabilidade pelas rasuras existentes no certificado de reservista; instaurado no E. de Fundos da 3.ª R. M., para apurar a causa da tentativa de suicidio pelo tenente Domingos Marques Cabral; instaurado no 23.º B. C., para apurar a causa do falecimento do 2.º tenente Raimundo Moacir B. de Alencar Matos; instaurado no 10.º R. I., para apurar o incidente havido entre o cabo Geraldo Alves do Nascimento e o sr. Sebastião Teixeira dos Santos; instaurado no 2.º R. I., para apurar a causa do conflito verificado á rua São Manuel, 134, e a responsabilidade do cabo Adil Alves Mendes e outros; instaurado no 8.º R. I., para apurar o dano verificado num armamento aos cuidados do soldado Amauri Mendes Dorneles; instaurado na 3.ª R. M., para apurar a responsabilidade da colisão havida entre um "Jeep" e um caminhão, do qual resultou saírem feridos dois oficiais; instaurado no 3.º R. A. D. C., para apurar a responsabilidade pelo desaparecimento de uma importancia — indiciado o cabo Emilio Jamin; instaurado na 3.ª R. M. — 5.º R. C. I., — para apurar as acusações feitas pelo sr. Osorio Pereira Alves ao 2.º tenente Gaspar Carneiro da Fontoura; instaurado na 1.ª C. R., para apurar fato criminoso atribuido ao indiciado Moisés Alves de Freitas; instaurado no 1.º R. C. R., para apurar a causa e a responsabilidade pelo conflito ocorrido na Av. Getulio Vargas — indiciado o soldado Julio Gonçalves de Almeida, instaurado no Ministerio da Marinha, para apurar a causa do afogamento do indiciado, marinheiro Raimundo Nonato Leão, em aguas do rio Guamá; instaurado no C. P. O. R. da 1.ª R. M., para apurar a causa do, digo, do indiciado, digo, para apurar a causa do acidente em que saiu ferido o aluno Reiden Josef; instaurado no 15.º R. C. I., para apurar a responsabilidade de ferimento recebido pelo soldado Domingos Franklim dos Santos; instaurado no 1.º R. C., para apurar a veracidade de acusações feitas pelo sr. Vicente de Paula Almeida Rodrigues ao cabo Aldo Falconi atinente á nossa situação em face da guerra; instaurado no 18.º R. I., para apurar a causa do desastre de aviação que resultou a morte do Asp. a Of. Miguel Goudin; instaurado no Btl. de Guardas, para apurar as ocorrencias verificadas no Dep. do Material Belico do Exercito, constando como indiciados, Ari Carvalho Brafa e José de Santana Ramos; instaurado na 4.ª R. M., para apurar os acontecimentos ocorridos entre o Cmt. do B. B. e o presidente do ero-Clube de Belo Horizonte; instaurado na 4.ª R. M., para apurar o fato do funcionamento de uma espoleta para morteiro do que resultou saírem feridos diversos oficiais; instaurado no 29.º B. C., motivo á fuga de um insubmisso.

O NAMORO TERMINOU EM CÊNA DE SANGUE

Não Conseguindo a Reconciliação, o Jovem Tentou Matar a Namorada e Suicidar-se — Detalhes da Ocorrencia de Ontem Em Niteroi

Jair Lopes de Abreu e Maria José Furtado, os protagonistas

Aquele romance de amor começou na cidade de Belo Horizonte e veio terminar tragicamente no bairro de Itaoca, em Niteroi, fazendo ruir, como um castelo de cartas, os sonhos de amor arquitetados pelos dois jovens namorados, durante um longo espaço de tempo.

Ambos pretendiam casar-se, porem, de repente, o panorama transformou-se e ela resolveu romper o elo amoroso que a prendia ao jovem, dando tudo por terminado.

Desgostoso com a atitude da moça e não podendo suportar a dor da separação, ele tentou matá-la dando-lhe um tiro de revolver e, em seguida, sacando de uma navalha, golpeou o pescoço.

OS PROTAGONISTAS

Foram protagonistas dessa cena de sangue Jair Lopes de Abreu, de 25 anos, solteiro, e Maria José Furtado, de 20 anos, tambem solteira e moradora na Engenhoca, na rua Coronel Guimarães n. 35, em Niteroi. Conforme dissemos, ambos conheceram-se em Belo Horizonte e, durante longo tempo, mantiveram um forte namoro, até que a genitora da jovem, descobrindo tudo, resolveu enviar a filha para o local acima mencionado, casa de uma sua tia.

QUERIA RECONCILIAR-SE

Pouco tempo se passou e Jair, movido pela saudade da namorada, embarcou para o Rio, indo residir em Campo Grande. Aqui procurou constantemente a eleita de seu coração, até que conseguiu localizá-la em casa de sua tia, na Engenhoca, voltando a assediá-la. Maria, que havia se comprometido com sua mãe a dar tudo por acabado, não se reconciliou com o ex-namorado, fazendo-lhe ver que era impossivel a união entre ambos, já que isso contrariaria o desejo de sua genitora, que continuou residindo em Minas Gerais.

A TRAGEDIA

Contrariado nos seus desejos, Jair, então, resolveu pôr em execução um plano tragico: mataria Maria e, em seguida, poria termo á vida.

Assim, dirigiu-se pela ultima vez á sua casa, com o proposito de pôr fim a este estado de coisas.

Ali, quando ela surgiu, o tresloucado rapaz, depois de uma ligeira troca de palavras, sacou de uma arma e alvejou-a. O tiro passou de raspão, porem, com o susto, ela caiu ao solo. Supondo-a morta, o jovem, desvairado, tirou do bolso a navalha que trazia e desferiu um golpe profundo no pescoço.

EM ESTADO GRAVE

Cientificadas do fato, compareceram ao local as autoridades da Delegacia de Ordem Politica e Social, sendo Jair internado em estado grave no Hospital São João Batista e Maria, depois de medicada no Pronto Socorro da vizinha capital, retirou-se.

DUAS CARTAS

Jair deixou duas cartas á policia, explicando os motivos que o obrigaram a tomar essa tragica atitude, responsabilizando a mãe da jovem por tudo que supunha acontecer.

SÓ 24 ANOS DEPOIS...

FOI DESCOBERTO QUE A ESTRANHA PEDRINHA ENCONTRADA DENTRO DE UM PEDAÇO DE CARVÃO CARDIFF É UM CARBONO DIAMANTE

PORTO ALEGRE, 25 (A. N.) — Em 1920, ha 24 anos portanto, uma garota encontrou, nesta Capital, dentro de um pedaço de carvão "Cardif", uma outra pedra menor, de côr preta, e com pequenos pontos fulgurantes. O tio da pequena, sr. Miguel Figueiredo Bastos, interessou-se pelo achado e com ele mandou fazer um pregador para sua esposa que o usou por muito tempo. Aconteceu, porem, que, certa feita, Miguel descobriu que a interessante pedrinha tinha a propriedade de cortar vidros e daí começar de usa-la de vez em quando no trabalho. Passaram-se os anos e o pregador transformou-se num cortador de vidros, que era continuamente empregado por Miguel em seu oficio, na garage do Touring Clube, onde trabalhava. Ha poucos dias, entretanto, um amigo de Miguel vendo a pedrinha ficou surpreendido e depois aconteceu o mesmo com outras pessoas curiosas, algumas das quais, que se dizem entendidas no assunto, afirmaram tratar-se de um carbono diamante. Miguel, não obstante, não quiz ainda procurar um especialista afim de tirar a duvida reinante sobre a estranha pedrinha. A verdade, porem, é que se se tratar de um carbono diamante o valor da mesma é elevado, pois pesa a pedrinha 15 gramas e, como é sabido, o preço de cada grama do diamante carbono é, no mercado, Cr$ 120.000,00, o que daria ao achado da sobrinha de Miguel Figueiredo Bastos a importancia de .... Cr$ 1.800.000,00.

Para entrega de folha corrida e atestado de bons antecedentes

Os aspirantes a oficial da reserva, das armas e médicos estagiarios dos periodos de 25-IX a 25-XII-943, 7.1 a 7.IV.944 e 15.1 a 15.III.44, respectivamente, que ainda não entregaram na 3ª Secção do Estado Maior da 1ª Região Militar, folha corrida e atestado de bons antecedentes politicos, estão chamados áquela Secção para esse fim, assim como os seguintes:

INFANTARIA: — Abdicar Albano Bahia — Joaquim Orteste de Arruda Gonu' — José Pereira Guedes Junior — Nicodemus Correia Santos — Nilson dos Santos de Freitas Guimarães — Gilberto Goulart de Barros — Jaime de Arazy Cohen e Gualter Benedito de Azevedo Lopes.

CAVALARIA: — Raimundo Paesler e João Carlos Torres Boeira.

ENGENHARIA: — Francisco Pinto de Carvalho.

MEDICOS — drs. Carlos Alberto Soares de Paiva — Darcy Evangelista — Epaminondas de Paiva Menezes — José Linhares de Paiva — Henrique de Souza — Mario de Freitas Diniz — Moisés Samuel Benoliel — Humberto Leite de Araujo — José Soares Fernandes — Luzo Afonso Melin — Moises de Carvalho Alves — Newton de Almeida Gusmão — Pepe Jacob Benecerry — Roberto Barbosa de Miranda — Armando Lemos Monteiro da Silva — Enio Casso Carvalho de Oliveira — Dario Ferreira da Silva — Orlandino Martins Fonseca — Valter Moreira Lopes e Rubens de Souza Carvalho.

VETERINARIO — Paciano Aquiló.

A' mesma Secção, estão chamados, afim de tratarem de assunto de serviço, o 1º tenente da reserva, Miguel Souto Mariath e os seguintes aspirantes drs. Geraldo Avelino Amaral da Silva — Alexandre Kerr Miller e Raimundo Wilson de Queiroz Jucá, médicos; e Carlos Baigorodski, de Artilharia.

Está desaparecendo materia prima da Fabrica Nacional de Papel

O sr. José Rubino de Oliveira, diretor da Fabrica Nacional de Papel, sita á rua Souza Barros numero 140, queixou-se, ontem, ás autoridades do 19º distrito policial de que de alguns dias para cá, vem ele dando por falta de papel e de materia prima, do estabelecimento que dirige.

Embora não tenha nenhum motivo que justifique qualquer acusação aos seus operarios, achou, entretanto, prudente solicitar os serviços das autoridades policiais, afim de esclarecer o fato.

Banco Brasileiro do Comércio S. A.

(Antigo Banco dos Funcionários Publicos)

FUNDADO EM 1890

MATRIZ — RUA DO CARMO, 57-59 — RIO — Séde Propria
Filial — RUA ALVARES PENTEADO, 49-53 — S. PAULO — Sede propria

Capital realizado: Cr$ 10.000.000,00

DEPOSITOS
DESCONTOS
EMPRESTIMOS
COBRANÇAS
VALORES DEPOSITADOS

TAXAS PARA DEPOSITOS

C/c Populares (limite Cr$ 10.000,00) — 5 % a.a. retirada livre
C/c Limitadas (limite Cr$ 50.000,00) — 4 ½ % a.a. retirada livre
C/c Movimento (sem limite) — 4 % a.a. retirada livre
C/de Prazo Fixo — taxas a combinar
C/de Aviso Prévio — taxas a combinar

As melhores taxas — As melhores condições — Serviço rápido

Expediente: A PARTIR DE MAIO, PROXIMO, de 9 A'S 18 HORAS, ININTERRUPTO (DUAS TURMAS)

EMPRESTIMOS

Para liberação de hipotecas onerosas ou aquisição de casa propria. Pagamentos a longo prazo, pela Tabela Price com juros modicos, sem comissões de qualquer natureza.

INFORMAÇÕES SEM COMPROMISSO

Banco Hipotecario Lar Brasileiro

S. A. DE CREDITO REAL

Rio de Janeiro, São Paulo, Santos e Bahia — Brasil.

RUA DO OUVIDOR, 90 1.º ANDAR

Caixa Reguladora de Emprestimos da Prefeitura

Serão pagas, hoje, as seguintes propostas:

68194	68357	68577	68730
69086	69087	69088	69089
69090	69091	69092	69093
69094	69095	69098	69099
69100	69101	69102	69103
69104	69106	69108	69110
69111	69112	69113	69114
69116	69117	69118	69119
69120	69121	69122	69123
69124	69125	69126	69127
69128	69130	69131	69132
69133	69134	69135	69136
69139	69142	69143	69146
69148	69149	69150	69151
69152	69153	69154	69155
69156	69157	69158	69159
69160	69161	72519	72179
27190	72222	95464	95631
95841	95940	96007	96033
96125	96129	96134	96135
96137	96139	95143	96145
96146			

Serão pagas tambem as propostas anunciadas e não recebidas.

Atropelado um oficial do Exército

O oficial do Exercito, Florencio Pontes Portugal, de 48 anos, casado, residente á rua Dr. Bernardes n. 183 quando tentava atravessar a Avenida Getulio Vargas, esquina com Carmo Neto foi colhido por um auto.

A vitima, que sofreu contusões no nariz, medicou-se na Assistencia, retirando-se.

No Ministerio da Marinha

CAPITAO DE FRAGATA LUIZ BARROSO PEREIRA

A efemeride de hoje assinala o 118.º aniversario da morte gloriosa em combate no porto de Montevidéu desse heroi, a que a nossa Armada ainda deve como reparação a homenagem que a tantos outros tem sido prestada, qual a da colocação de um dos nossos navios de guerra, sob o patrocinio de seu nome.

O comandante Boiteux, em memoravel conferencia realizada no Instituto de Geografia e Historia Militar do Brasil, em 1939, descrevendo a vida do heroi, narra o episodio impressionante de sua morte do modo seguinte: "...De repente, porem, tomba ferido, de morte o intrepido Barroso Pereira. Uma bala despedida do cesto de gavea da capitanea inimiga, como acontecera a Nelson em Trafalgar, atravessa-lhe o mamelão esquerdo e ele tomba desfalecido nos braços do guardião Moreira da Rocha, que dirigia os homens do leme. Reanima-se um instante, levanta-se ainda, leva a mão ao peito e grita, num ultimo esforço, num arranco supremo aos bravos que o cercam: — "Não se assustem camaradas, não foi nada... Recuou tres passos e caiu gritando: — Ao fogo!..."

NO GABINETE DO MINISTRO

Estiveram os almirantes José Maria Neiva, que foi se apresentar por ter chegado anteontem do Recife, onde exercia o comando naval do Nordeste e ter que assumir identica comissão nesta capital, qual seja a de comandante naval do Centro; e Durval Teixeira, por ter deixado este Centro, por ter de assumir tambem o que acaba de deixar o seu colega acima citado. Tambem foi recebido pelo ministro Aristides Guilhem o prefeito daquela cidade nordestina.

AVISOS ASSINADOS PELO MINISTRO

Resolveu transferir para a jurisdição do comando naval de Leste, a carreira pertencente á Capitania dos Portos do Estado da Bahia, em Salvador, bem assim o campo de esporte que está sendo utilizado pela Escola de Aprendizes Marinheiros no mesmo Estado.

— Resolveu ainda modificar o aviso 1865, na parte relativa á maneira de escriturar o item 7 da folha B do Livro de Quartos, que fará referencia somente á relação nominal de presos pertencentes ao pessoal subalterno, e, bem assim, alterações e movimentação de tais presos quando ocorrerem.

ILHA DA TRINDADE

Foi designado para seu comandante militar o capitão-tenente Candido da Costa Aragão.

DANDO COMISSÕES A NUMEROSOS OFICIAIS

Foram designados para encarregados de divisão do E "Minas Gerais": 1.º ten. Alberto Nogueira de Souza, encarregado da 4.ª Div., cumulativamente, com a 6.ª divisão; 2.º ten. Silvio Neri Cadaval, enc. da 2.ª Div.; 2.º ten. Ivan Modesto de Almeida, enc. da div. "F"; capitão tenente José Luiz Paes Leme, comandante do CT "Paraiba"; 1.º ten. Renato de Paula e Silva Tavares, cmt. do NM "Iguape"; capitão de mar e guerra Adalberto Lara de Almeida para em substituição ao contra-almirante Silvio Noronha, integrar a Comissão Examinadora dos candidatos e práticos de 1.ª classe da praticagem dos Rios da Prata, Baixo e Medio Paraná, Paraguai e Cosca; capitão de mar e guerra Heitor Galiez para, na qualidade de fiscal tecnico e por designação do M. da Fazenda, acompanhar a construção de lanchas destinadas ás Aduanas do pais e que vão ser construidas pela Cia. de Construções Navais Vitoria; capitão de corveta Humberto Junqueira Ferreira da Silva para enc. do Dep. de Maq. do TDT "Belmonte"; capitão de corv., Carlos das Chagas Diniz, para chefe de Maq. do NE "Almirante Saldanha"; cap. de frag. Paulo Mendonça de Oliveira e capitães de corveta Raimundo Gonçalves Martins e Antonio Anátocles da Silva Pereira, para, em comissão, presidida pelo diretor geral de Fazenda, organizarem a proposta orçamentaria do M. da Marinha referente ao ano de 1945; 1.º tenente Carlos da Cunha Vale, para a Comissão de Estudos de Torpedos; 2.º ten. Lucio Torres Dias, para o CA "Rio Pardo"; cap. de corv. Nilo de Figueiredo Costa para, sem prejuizo de suas funções, exercer o cargo de instrutor de Marinha da Escola de Marinha Mercante; cap. ten. Alberto Pimentel, para, sem prejuizo de suas funções, exercer o cargo de instrutor da 3.ª aula do Curso de Maquinistas-Motoristas da E. M. Mercante do Pará; cap. ten. Dario Camilo Monteiro, para a Diretoria de Navegação; 1.º ten. Flavio Pedreira, para o Dep. de Radio do A.M.I.C.; do 2.º ten. Alvaro Martins, para a Cap. dos Portos do Espirito Santo.

Serviços Médicos do I. A. P. C.

Uma Portaria do Ministro do Trabalho Regulando as Provas de Seleção Para Provimento de Cargo de Medico e Outros Cargos Técnicos

O ministro do Trabalho assinou o seguinte despacho:

"Conselho Nacional do Trabalho — Submetendo á apreciação algumas considerações sobre o provimento dos cargos de médico e de outros cargos técnicos necessarios á execução dos serviços médicos do Instituto de Aposentadoria e Pensões dos Comerciarios, de que trata a Portaria Ministerial n.º 71, de 18 de dezembro de 1943, no seu artigo 3.º.

— O decreto-lei 2.122 de abril de 1940 que deu nova organização ao Instituto de Aposentadoria e Pensões dos Comerciários, ao dispôr sobre a admissão do pessoal dessa instituição estabeleceu de modo expresso, no § 1.º do art. 14: "Para admissão no quadro do pessoal permanente, além de outras condições pessoais eliminatorias, fixadas pela Administração é indispensavel a comprovação de habilitação por meio de provas, ou de provas e titulos".

Exigiu assim a lei, como condição essencial, a comprovação da habilitação por meio de provas ou de provas e titulos. Note-se bem, que não deixou o legislador á escolha do administrador a seleção por meio de provas ou de titulos, mas impôs sempre a exigencia de provas acompanhadas ou não de cotejo de titulos. Ora, a expressão prova, em sua acepção aplicavel no caso, envolve necessáriamente a idéia da comprovação pratica da habilitação e não se coaduna com o simples cotejo de titulos, o que será jamais uma prova, embora seja um exame.

A prova é sempre a demonstração prática de habilitação através dos varios meios adequados aos objetivos de seleção, ao passo que no concurso de titulos a competição se fez com o simples oferecimento desses titulos, sem qualquer demonstração pratica por parte dos concurrentes. A essa diretriz se ateve a Portaria Ministerial n. 642 de 5 de junho de 1943, ao estabelecer em seu artigo 19 que:

"A Admissão do pessoal técnico, e que se refere o art. 14, far-se-á por meio de provas de seleção ou concursos, realizados na conformidade de instruções especiais para tal fim expedidas para o que deverá o Instituto apresentar ao ministro, no prazo de trinta dias, contados da publicação da presente Portaria, o necessário ante-projeto". A alternativa prevista pela Portaria — provas de seleção ou concursos — autorizaria apenas a admitir que as primeiras não seriam necessariamente competitivas, o que é proprio dos concursos, mas poderiam consistir em simples demonstrações praticas de habilitação.

Daí, não há porque se atribuir qualquer excesso dessa Portaria sobre a lei. Tal excesso ocorreu, entretanto, por ato da propria administração do Instituto de Aposentadoria e Pensões dos Comerciarios, ao tempo que os fatos ocorreram, ao prescrever que a admissão de medico far-se-ia: "Mediante as seguintes provas: 1 — de seleção; 2 — de concurso" estabelecendo ainda que "a prova de seleção far-se-ia mediante cotejo de titulos", isto é, declarando como prova de seleção o simples cotejo de titulos, o que, conforme vimos, jamais se deveria haver como prova e não se poderia enquadrar na exigencia taxativa do preceito legal, o já citado § do artigo 14 do decreto-lei n. 2.122, que declarou indispensavel a comprovação por meio de provas ou de provas e titulos. A representação do sr. diretor do Departamento de Previdencia Social do Conselho Nacional do Trabalho, que mereceu a inteira concordancia da atual Comissão Reorganizadora do Instituto de Aposentadoria e Pensões dos Comerciarios, é hoje tanto mais fundada e oportuna quanto o recente Decreto-lei n. 6.299, de 29 de fevereiro de 1944, repetindo, aliás, o Decreto-lei n. 1.122, estabeleceu que: "Para admissão de empregados e de extranumerarios, exceto para os cargos em comissão, "é indispensavel a comprovação de habilitação por meio de provas, ou de provas e titulos".

Não seria possivel, pois, que posteriormente a esse preceito, pudessem prevalecer quaisquer atos administrativos contrarios ao seu texto. Julgamos, portanto, que caberá rever as condições do concurso e exigir a prestação de provas — provas praticas que é o que a lei prevê — servindo os titulos para a melhoria da classificação dos candidatos habilitados nessas provas.

Outrossim, é necessario que fique expresso que as provas, com ou sem titulos, não podem dar direito á investidura em cargos de "chefia". Estes são de confiança e seu provimento far-se-á em comissão: "Os cargos de chefia de serviços ou departamentos, os de chefia de orgãos locais e os de assistente do presidente serão de confiança e providos em comissão, sujeita a respectiva investidura á aprovação do ministro do Trabalho, Industria e Comercio". (Reg. aprovado pelo Decreto-lei n. 5.493 de 9-4-40). O que se poderá estabelecer é que o aproveitamento do candidato siga a ordem dos pontos obtidos, nomeados os de melhor classificação para os cargos de padrão mais elevado; nunca, porem, para os de chefia, cujo provimento será feito em comissão. Consoante essas observações, julgo que caberá retificar as instruções".

Irá Aos Estados Unidos, o Diretor da Central do Brasil

O MAJOR ALENCASTRO GUIMARAES EMBARCARA' AMANHA

Seguirá, amanhã, pelo avião da Panair, rumo aos Estados Unidos, o diretor da Central do Brasil, major Napoleão Alencastro Guimarães. O objetivo da sua viagem é a aquisição de novos materiais para a Central bem como vagões especialmente para atender ao transporte da produção de Volta Redonda prestes a entrar em funcionamento. A estada do major Napoleão de Alencastro Guimarães será no maximo de tres semanas, respondendo durante esse tempo, pelo expediente, o major Eurico de Souza Gomes, chefe do Gabinete do Diretor.

Imprensado pelo trem

O guarda-freios Miguel Elias, de 37 anos, solteiro, residente á rua Rego Monteiro n. 53, c/4, foi imprensado por um trem em viagem, quando ali trabalhava, sofrendo contusões e escoriações, além de fratura da clavicula.

A vitima foi internada no H. P. S.

MODELO DO DIA

Por VERA WINSTON

ACESSORIOS ELEGANTES — Para complemento de costume preto. — O chapéu é confortavel apesar de suas pequenas dimensões, sobre as orelhas e dá saida a um adorno de botões cobertos. As luvas são de suecia, bordadas e com pequenas pregas, assim como de suecia são os sapatinhos com nó de roseta na fivela.

TEATRO

"PASSARINHO DA RIBEIRA"

O fato de estar na sua quarta semana de representações, no Carlos Gomes, cada vez é maior o interesse do publico para apreciar a linda burleta de costumes portugueses: "Passarinho da Ribeira", poema de Miguel Orrico, versos de Rebelo de Almeida e musica de Armando Angelo. Compreende-se o interesse do publico por esta peça, pois ela reune todas as condições de agrado.

A MENTIRA TEATRAL

Há excesso de bons originais em mãos do Jaime Costa.

VOCÊ SABIA

— que Dulcina fará nova temporada no Municipal em outubro?

COISAS QUE INCOMODAM

O exaustivo trabalho do Luiz Peixoto em "Fogo na Cangica".

O FILME DE HOJE

Metro — "Insuspeitos" — Pedro Dias e Marchell.

O CARTAZ DO DIA

MUNICIPAL — "Santa Joana", comedia, ás 21 horas, com Dulcina.

SERRADOR — "Nós as mulheres", comedia, ás 20 e 22 hs., com Eva Todor.

GLORIA — "A Mulher que traiu o Marido", comedia, ás 20 e 22 horas, com Jair Costa.

RIVAL — "Das cinco ás sete" comedia ás 20 e 22 horas, com Alda Garrido.

JOÃO CAETANO — "Fogo na Cangica", revista, ás 20 e 22 hs. com Beatriz e Oscarito.

CARLOS GOMES — "O passarinho da Ribeira" opereta, ás 20 e 22 horas, com Satanela.

REGINA — "Carbel", variedades, ás 20 e 22 horas.

O COMENTARIO DA NOITE

— O publico está voando do Gloria, dizia ontem, no Tangará, o Darcy Cazarré para o Augusto Mauricio. E o Eloi Cordeiro, no lado comentou:

— Pudera. Só se vê homens com azinhas...

Pagamento do Pessoal do Ministerio da Educação e Saude

O pagamento do pessoal do Ministerio da Educação terá inicio amanhã, dia 27, de acordo com a seguinte escala:

Primeiro dia da escala, a 27, atrasados a 8; segundo dia da escala, a 28: atrasados, a 9; terceiro dia da escala, a 29, atrasados a 10; quarto dia da escala, a 2; atrasados, a 10; quinto dia da escala a 3, atrasados, a 12 e sexto dia da escala no dia 4; atrasados, a 15 de maio.

A partir do dia 16 de maio serão pagos todos os atrasados independente de escala.

REGINA
A RAINHA DAS AGUAS DE COLONIA!

MENU DO DIA

Por SAINT-ANGE

"Nunca advoguei em caso de divorcio num lar onde a esposa fosse uma perfeita cozinheira."
GASTÃO GERARD

ALMOÇO

Vatapá de peixe e camarão
* * *
Lubrics á italiana
* * *
Panquecas francesas.
Torta de uvas.
* * *

LUBRICS A' ITALIANA: — Limpe, prepare e cozinhe nagua e sal, 2 miolos. Estando bem frios corte em dados de 2 cms. Bata 6 ovos, as claras em neve, junte 2 colheres de farinha, tempere com sal e 150 gras. de parmezão ralado. Deite nessa massa os miolos e vá fritando, ás colheradas, em banha quente.

Procure fazer Lubrics do mesmo tamanho. Sirva quente, com molho de tomate á parte.

JANTAR

Sôpa panesa.
* * *
Galinha de forno.
* * *
Macarrão com queijo.
* * *
Doce de laranja.
* * *

BOLINHOS DE BATATA DOCE: — Cozinhe 1|2 quilo de batatas doces com casca, descasque e passe pelo passador. Leve ao fogo para ligar com 1 colher de manteiga, 1 ovo, 1 colher de açucar e sal, deixe esfriar. Faça pequeninas bolas como nozes, passe em farinha de trigo depois em ovos batidos, frite em banha e coloque sobre papel para desengordurar.

MUSICA

PROXIMA ESTRÉIA DO "ORIGINAL BALLET RUSSE"

Está para terminar a temporada, em São Paulo, da Companhia do "Original Ballet Russe", que nos proximos dias partirá para o Rio, onde, na noite de 5 de maio, inaugurará a Temporada Oficial do Teatro Municipal. Já está, aliás, a caminho desta capital o material cenico para os primeiros espetaculos.

A atuação da Companhia na Capital Paulista continua a desenrolar-se sob o signo do exito.

Enquanto o publico vem demonstrando o seu agrado através da grande afluencia ao teatro e dos aplausos entusiasticos, a critica dos jornais não regateia o aberto reconhecimento dos grandes méritos da "troupe".

Assim, por exemplo, o critico da "A Noite", definiu o corpo de bailados, que o coronel W. de Basil dirige, como sendo "dos mais extraordinarios conjuntos coreograficos que temos visto" e o "Diario da Noite" julgou "maravilulosa e impecavel" a atuação de todos os artistas do atual elenco.

No Rio, a Companhia estreará com o mesmo programa que serviu de inicio á sua temporada paulistana e que tão boa acolhida obteve por parte do publico.

Formam-se tres bailados do mais alto interesse: "Silfides", de Chopin; "Sinfonia Fantastica", de Berlioz, coreografia de Messina, ainda não apresentado na nossa cidade, e "Baile dos graduados", de J. Strauss.

Sabado proximo ficarão encerradas as assinaturas para as récitas noturnas e vesperais.

Dr. José de Albuquerque
Membro da Sociedade de Sexologia de Paris
DOENÇAS SEXUAIS DO HOMEM
Rua do Rosario, 172 De 1 ás 7

SOCIAIS

EXPOSIÇÃO DE NOEMIA

NO MUSEU NACIONAL DE BELAS ARTES

Constituiu grande acontecimento nos nossos meios artisticos a exposição da pintora Noemia Cavalcanti, inaugurada ontem no Museu Nacional de Belas Artes.

Noemia Cavalcanti expôs 41 quadros, dentre os quais se destacam retratos e composições.

A fotografia acima mostra-nos um aspecto da exposição tomado pela objetiva do DIARIO CARIOCA.

ANIVERSARIOS

Fazem anos hoje:

Senhores: dr. João Guimarães; cap. de fragata Antonio Pedro de Cerqueira e Souza e padre Murilo Moutinho.

Senhora: Maria de Lourdes Gonçalves Barata.

Menina: Amélia de Carvalho.

— **Dr. Valdemiro Potsh** — Transcorreu ontem a data natalicia do prof. Valdemiro Potsh.

— Transcorreu ontem o aniversario natalicio do menino Silvestre, filhinho do dr. Clovis Barbosa e de sua esposa sra. Irajá Barbosa.

— **Fizeram anos, ontem, em São Paulo:**

Senhores: dr. Antonio Calvo, dr. J. Carvalhal Filho, Otavio Peltine, nosso confrade; Pascoal Sicilia; Frederico Damião; Humberto Erbolato; Mario Breno; jovem Pedro Rodrigues; Ciro Festas e o 1º ten. Lamartine de Assis, da Força Policial do Estado.

Meninos: Osvaldo, filho do dr. Osvaldo Bighetti e da sra. Bighetti e Sami, filho do sr. Nagib Cury e da sra. Norma Fonseca Cury.

Senhoras: Marieta G. Giugni, Josefa Orlando de Almeida; Olga Cabral e Albina Moreira.

Senhorinhas: Odete Mota, Iraci Ambrosio e Ana Flora Campos.

Menina: Maria, filha do sr. João Soares Santiago.

NOIVADOS

Contrataram casamento:

Sr. Euclides Boaventura, com a senhorinha Dalva da Mota, filha do sr. Artur da Mota e da sra. Estela da Mota.

— Sr. Djalma de Araujo, com a senhorinha Cleonice Monteiro, filha do sr. José Monteiro e da sra. Doralice Monteiro.

— Sr. Lincoln Barreto, com a senhorinha Iracema Tavares, filha do sr. Matias Tavares e da sra. Georgina Muniz Tavares.

— Sr. Nelson Gama, com a senhorinha Heloisa Monteiro, filha do sr. Eurico Borges Monteiro e da sra. Adelia Matos Monteiro.

— Sr. Antonio Mendes Cabral, com a senhorinha Eneida Vilela, filha do sr. José Carlos Vilela e da sra. Ormezinda Alves Vilela.

— A senhorinha Ester Monteiro Barbosa, filha do sr. Oscar de Azevedo Barbosa e da sra. Leopoldina Monteiro Barbosa, contratou casamento com o sr. Valdir Teixeira de Morais.

CASAMENTOS

Enlace Nadir Monteiro da Silva-Armando José de Sampaio e Souza — Realiza-se amanhã o casamento da senhorinha Nadir Monteiro da Silva com o professor Armando José Sampaio de Souza.

A cerimonia religiosa se realizará ás 10.30 horas, na igreja do Sagrado Coração de Jesus, á rua Benjamim Constant.

— **Enlace Elza Nolasco da Cunha-Adir Maia** — Com a senhorinha Elza Nolasco da Cunha filha do sr. Pedro Nolasco da Cunha, contrairá matrimonio amanhã o 1º tenente do Exército Adir Maia, filho do dr. Olegario Maia. O religioso terá lugar na igreja Sagrado Coração de Jesus á rua Benjamin Constant, onde os noivos receberão cumprimentos.

— **Enlace Luiz Vasone-Vanda de Ataide Oliveira** — Realizou-se ontem, ás 17.30 horas, na Basilica de São Paulo, em São Paulo, o enlace do sr. Luiz Vasone, filho do sr. Américo Vasone, ja falecido e da sra. Ada Vasone, com a senhorinha Vanda de Ataide Oliveira, filha d asra. Maria Emilia Marcondes de Oliveira e do sr. João Ataide de Oliveira.

O ato, que foi oficiado por D. Peda Kruzo O. S. B., foi paraninfado pelas sras. Helena Vasone e Maria Aparecida de Ataide Nacarato e pelos srs. Americo Vasone Junior e Caetano Nacarato Neto.

O ato civil teve como padrinhos o casal Pedro-Helena Vasone.

NASCIMENTOS

Regina Lucia, filha do sr. Lidio Bastos da Costa e da sra. Elza Roque da Costa.

— Almir, filho do sr. Henrique Bonilha, nosso colega de imprensa, e de sua esposa, sra. Artelina Cardoso Bonilha.

— Luiz, filho do sr. Luiz Arquimedes e da sra. Beatriz G. Arquimedes.

— Antonio Carlos, filho do sr. Nestor Nogueira e da sra. Alice Porto Nogueira.

— Ana Maria, filha do sr. Armando Nascimento e da sra. Iolanda Nascimento.

— Carlos Alberto, filho do sr. Edgard de Oliveira e da sra. Circe de Oliveira.

— Lidia, filha do sr. Jaime dos Santos Albuquerque e da sra. Lidia dos Santos Albuquerque.

— Vera, filha do sr. Nestor Cavalcanti e da sra. Dulce B. Cavalcanti.

FESTAS

Fluminense F. Clube — Realiza-se amanhã, ás 21 horas, no teatro do Ginasio um espetáculo de bailados.

Dirigirá a orquestra o maestro Henrique Spedini.

COMEMORAÇÕES

Comemorando o seu 16º aniversario de formatura, os engenheiros civis de 1927 pela Politécnica do Rio de Janeiro reunir-se-ão este ano em um almoço de confraternização, que se efetuará na Fabrica Nacional de Motores.

CONFERENCIAS

Na A. B. I. — Silvio Brito — Realiza-se hoje, ás 17 horas, a conferencia do sr. Silvio Brito sobre o tema: "As tradições da poesia mexicana e a obra de Rubem C. Navarro". Entrada franca.

— **No Clube de Engenharia — Eng. José do Nascimento Brito** — Realiza-se amanhã, ás 17.30 horas, a conferencia do sr. José do Nascimento Brito, sobre o tema: "A origem das estradas de ferro no Brasil".

CIENTIFICAS

Tertulia Geografica — Na série de tertulias semanais, promovidas pelo Conselho Nacional de Geografia, vem sendo estudada a excursão ao Vale do Rio Doce, organizada pela Faculdade Nacional de Filosofia, com o concurso daquele Conselho. Na reunião de hoje o prof. José Verissimo da Costa Pereira, do Colegio Pedro II, e a senhorinha Lisia Maria Cavalcanti farão considerações acerca da excursão a Sabará e á Siderurgica e da viagem do Belo Horizonte e Monlevade.

A sessão será realizada ás 17 horas, na séde do Conselho Nacional de Geografia.

— **Sociedade Brasileira de Dermatologia e Sifilografia.** — Reune-se, hoje ás 10 horas, no Pavilhão S. Miguel (Santa Casa), com a seguinte ordem do dia: 1 — Dr. Costa Junior, prof. Rabelo e prof. H. Portugal; molestia de Recklinghausen. Degeneração melanomatosa do tumor real e coexistencia de pequenos tumores neurinomatosos dérmicos. 2 — Prof. J. Mota: a) balano-postite esclero-atrofica; b) escorotricose da face. 3 — Dr. D. Periassu': considerações em torno da amiloidose primitiva da pele. 4 — Prof. Rabelo e dr. E. Drolhe: lupus eritematoso tumido. 5 — Dr. H. Caldas: a) favus do couro cabeludo; b) poroqueratose de Mibelli. 6 — Prof. Rabelo e dr. H. Cunha; caso pró-diagnose (lesão de tipo urticariano involuindo com cicatriz).

ASSOCIAÇÕES CULTURAIS

— **Academia Brasileira de Medicina Militar** — Reune-se hoje, ás 20 horas, na Escola de Saude do Exército, a Academia Brasileira de Medicina Militar, sob a presidencia do coronel Florencio de Abreu, e com a seguinte ordem do dia: I — Expediente; II — "A proposito de alguns casos de oclusão intestinal", pelo academico capitão Godofredo da Costa Freitas.

— **Sociedade de Homens de Letras do Brasil** — Realiza-se hoje, ás 17 horas, no salão da S. B. T., mais uma reunião mensal da S. H. L. B., devendo fazer-se ouvir diversos oradores: professores Djalma Rocha, Albuquerque Gondim, Oliveira Sá, comandante Armando Flua e as escritoras Betina Diniz, Silvia Moncorvo e general Arnaldo Damasceno Vieira, presidente desta Sociedade.

EM AÇÃO DE GRAÇAS

Os funcionarios da Imprensa Militar farão celebrar hoje, ás 11 horas, no altar-mór da igreja de São Francisco de Paula, missa em ação de graças pelo restabelecimento da saude do seu diretor, sr. Armando Cesar Petra de Barros.

REUNIÕES

Clube de Regatas do Flamengo — Hoje, quarta-feira, ás 20 horas, haverá na séde do Clube de Regatas do Flamengo, uma reunião sob a presidencia do diretor social, afim de tratar-se dos planos de uma campanha, para o aumento do quadro social do clube.

HOMENAGENS

O tenente coronel Lauro Loureiro de Souza, diretor do Estabelecimento de Subsistencia da 1ª Região Militar, foi alvo, ontem, de uma homenagem por parte dos oficiais, funcionários e operarios que servem naquele Estabelecimento, os quais, para festejarem o seu aniversario natalicio, ofereceram-lhe uma lembrança.

VIAJANTES

Passageiros da Panair:

Procedentes de Buenos Aires, chegaram, dois famosos oftalmologistas argentinos, professor Baudilio Courtis e dr. Roberto Beltrán Nunez.

— Para os Estados Unidos, seguiu, ontem, via Corumbá, La Paz e Lima, pelo avião da linha continental, o geologo americano Everett Lee Golyer, conselheiro em assuntos de petroleo do Ministerio do Interior dos Estados Unidos, acompanhado do geologo John H. Murrell, seu assistente.

— Seguiu, ontem, para La Paz via Corumbá, acompanhado de sua esposa, o ministro

(Conclue na 9ª pag.)

NOS CINEMAS

CINELANDIA

Palacio — "Turbilhão" (Fox) Betty Grable, George Montgomery e Cesar Romero. 2 — 4 — 6 — 8 e 20 horas. **Vitoria** — "Revolta" (Warner) Errol Flynn e Ann Sheridan 3.20 — 3.30 — 5.40 — 7.50 e 10 horas. **Metro Passeio** — "Insuspeitos" (Metro) Joan Crawford e Fred Mac Murray 1|2 dia — 2 — 4 — 6 — 8 10 horas. **Capitolio** — "Sessões Passatempo". Desenhos, Comedias e Jornais. A partir do 1|2 dia. **Odeon** — "Querer e Vencer" (United) Constance Cummings e Robert Morley. 2 — 4 — 6 — 8 e 10 horas. **Pathé** — "O Fantasma da Opera" (Universal). Nelson Eldy e Susanna Foster. 2—4 — 6 — 8 e 10 horas. **Imperio** — "Noite sem Lua" (Fox) Cedric Hardwicke e o 1º e 2º episodios de Aventuras de Chico Viramundo". A partir de 2 horas. **Rex** — "Salve-se Quem Puder" Metro) Laurel & Hardy. 2 — 4 — 6 — 8 e 10 horas. **Plaza** "Atrás do Sol Nascente". (R. K. O.) Margo e Tom Neal. 2 — 4 — 6 — 8 e 10 horas. **Cinema Trianon** — Desenhos, Comedias e Jornais. A partir de 1|2 dia. **Cinema O. K.** — Desenhos, Comedias e Jornais. A partir do 2 horas.

CENTRO

Popular — "Ela é da Pontinha" e Brincando com o Perigo. **Primor** — "Casa de Loucos" e "Aí Vem os Touros". **Colonial** — "Encontro em Berlim" e "Aloha, a Ilha dos Encantos". **Parisiense** — "Casa de Loucos" e "Aí Vêm os Touros". **Lapa** — "A Grande Mentira" e "Um susto por Minuto". **D. Pedro** — "Rosa de Esperança" e "Vaqueiro Intrepido". **Metropole** — "Os Carrascos Tambem Morrem" e "O Dedo do Destino". **São José** — "A Legião Branca". **Florinno** — "O Monstro Sinistro" e "Espoliadores de Sonora". **Mem de Sá** — "Traição no Far West" e "Chamas da Vingança". **Ideal** — "Rebeca, a Mulher Inesquecivel". **Iris** — "O Manda-Chuva" e "Estado Grave".

BAIRROS

Metro Tijuca — "Senhorita Ventania" (Metro) Lana Turner e Robert Young. 2 — 4 — 6 — 8 e 10 horas. **Metro Copacabana** — "Senhorita Ventania" (Metro) Lana Turner e Robert Young. 2 — 4 — 6 — 8 e 10 horas. **São Luiz e Carioca** — "Revolta" (Warner) Errol Flynn e Ann Sheridan. 1.20 — 3.30 — 5.40 — 7.50 e 10 horas. **Américas** — "O Fantasma da Opera" (Universal). Nelson Eddy e Susanna Foster 2 — 4 — 6 — 8 e 10 horas. **Rian** — "Minha Amiga Flicka". (Fox) Roddy Mc Dowall. 2—4—6—8 e 10 hs. **Astoria Olinda e Rian** — "O Misterio da Cascavel", (Columbia). Edmund Low e Marguerite Chapman. "Duas Pequenas sem Cerimonias" (Columbia). Jing Falpenburg e Joan Davis. 2 — 4 — 6 — 8 e 10 horas. **Politeama** — "Andy Hardy, Cava a Vida". **Velo** — "Musica da Vitoria" e "Legião Fronteiriça". **Vila Isabel** — "O Dedo do Destino" e "O Traidor Traido". **Guanabara** — "Capitulou Sorrindo" e "Pavor em Londres". **Bandeira** — "Barulho a Bordo". **Americano** — "Chu-Chin-Chow" e "Trilha da Estrada Solitaria". **Edison** — "Quando Eva Consente". **Maracanã** — "Minha Secretaria Brasileira". **Ipanema** — "O Fantasma da Opera". **Roxi** — "Revolta". **Pirajá** — "O Manda-Chuva". **Apolo** — "Caçadora de Marido" e "Jornada Tragica". **Avenida** — "Nick Carter, Super Detetive". **Centenario** — "O Primeiro Ministro" e "O Protetor". **Grajaú** — "Rebeca, a Mulher Inesquecivel". **Jovial** — "A Volta do Homem Leão" e "Chamas da Vitoria". **Tijuca** — "Cáis das Sombras" e "Legião Fronteiriça". **São Cristovão** — "O Segredo do Monstro" e "O Veleiro Fantasma". **Haddock Lobo** — "O Homem Gorila" e "Os Anjos Contra o Dragão". **Fluminense** — "Os Olhos da Noite" e "Clarão no Horizonte". **Rio Branco** — "Brincando com o Perigo" e "Caminhando na Sombra". **Catumbi** — "Rio Rita" e "Uma Aventura por Dia". **Guarani** — "Calouros na Broadway" e "Namoradas Incognitas". **Floresta** — "Ceia Fatal" e "Quatro Filhos".

SUBURBIOS

(Central)

Meyer — "Fantasma Risonho" e "Menina de Ninguem". **Mascote** — "Casa de Loucos" e "Aí Vem os Touros". **Irajá** — "Boemios Errantes" e "Paga o Justo pelo Pecador". **Vaz Lobo** — "O Segredo do Professor" e "Politica de Saias". **Para Todos** — "Tempestades d'Alma" e "A Herança Inesperada". **Palacio Vitoria** — "Branca Selvagem" e "Manta Musical". **Beija Flor** — "A Lei Sagrada" e "Legião Fronteiriça". **Madureira** — "Traição no Far West" e "Jornada Tragica". **Moderno** — Dize que me Queres" e "O Rei dos Boladeiros". **Piedade** — "Dize que me Queres" e "O Rei dos Boladeiros". **Quintino** — "O Moinho Sinistro" e "Espoliadores de Sonora".

NITERO'I

Eden — "Bamba do Sertão". **Imperial** — "Vida Contra Vida" e "Musica da Vitoria". **Odeon** — "O Castelo do Homem sem Alma". **Rio Branco** — "Punhos de Ferro" e "Esposas em Pé de Guerra".

PETROPOLIS

Capitolio — "O Castelo do Homem sem Alma". **D. Pedro** — "O Segredo do Monstro" e "O Veleiro Fantasma". **Petropolis** — "Minha Secretaria Brasileira".

PARA O LAR

Por ALICE BROOKS

COSTUME DE TARDE COM AVENTAL DESTACAVEL — Casaquinho curto bordado de sequilhos com avental destacavel, podendo servir para qualquer ocupação do dia. Uma banda escura envolve o pescoço fechado com nó da mesma fazenda. Uma fecha a cintura. Mangas curtas. Esse costume cobre parte da saia de lã preta.

Diario Recreativo

BANNDA PORTUGAL

O afinado conjunto musical da Banda Portugal, terá, no proximo dia 7 de maio, mais uma oportunidade de se apresentar em publico, pois, abrilhantará os monumentais festejos que se realizarem no arraial da Casa dos Poveiros, organizados pela "Comissão Executiva de Senhoras para a Construção do Santuario de N. S. de Fatima.

MUSICAL CARIOCA

Realizou-se, sexta-feira ultima, a assembléia geral ordinaria para eleição da nova diretoria e assuntos gerais.

A mesa foi constituida pelos srs. Umberto Menas, Antonio Jorge Mate e Floriano Pinbel, respectivamente, presidente e secretarios. Depois de feita a apuração foi conhecido o seguinte resultado: — presidente, Eduardo Loureiro; vice, João de Freitas; secretario geral, Juvenal Dias; 1º secretario, Umberto Menas; 2º secretario, Orando P. de Morais; 1º tesoureiro, David R. Santos; 2º tesoureiro, Norival Menas; procurador, Jaime Augusto; diretor de cena, Pedro Oscar Drago; diretor de esportes, Cuinto Pierantoni; diretor musical, José Miguel Augusto. Comissão fiscal: João Elias da Cunha, Everardo Benevides e Olavo G. Mancio.

Falta de memoria?
Perda de apetite?
NEUROBIOL
O tonico do cerebro!

Diario Astrológico

HOROSCOPO DE AMANHÃ

OS HOMENS que fazem anos amanhã, aplicam os seus conhecimentos com entusiasmo, procurando as incognitas do mundo exterior, esquecendo-se de si mesmos, tirando todos os seus esforços, para conseguirem a felicidade desejada.

Devem adotar o metodo da introspecção, descobrindo os seus proprios defeitos e, conseguindo os corrigir, continuar a viver neste mundo de lutas e aflições, retirando sempre o melhor proveito.

Esses seres são sanguineos e vão ao extremo em tudo. São espiritualistas, e detestam tudo quanto é grosseiro, torpe, sensual; comprazem-se em se vestirem bem, e gostam de manter relações com o "grand monde".

AS MULHERES se dedicam á vida domestica e social, assim como os desportes ao ar livre; são ativas e espirituosas, tornando-se eximias estenografas, contadoras ou modistas.

Os homens triunfam, como medicos, advogados, dentistas, e tambem, na vida militar.

As doenças mais comuns nas pessoas nascidas hoje, ligam-se ao figado, no estomago, e aos pulmões sendo tambem atingidas pelo reumatismo.

Casar-se-ão com os nascidos nos dias: 2 — 7 — 18 — 19 — 21 — 23 — 25 e 27 dos meses de fevereiro, julho e setembro.

As cores favoritas são: marron, amarelo ouro, azul e verde. O talismã do signo de amanhã é a ágata.

Os anos mais influentes para essas criaturas estendem-se entre 1935 e 1944; 1958 e 1962.

Os negocios importantes devem ser encetados em março, abril, julho ou agosto.

QUE ACONTECERA' AMANHA, 27, AO LEITOR?

— Seguem-se as possibilidades felizes, de amanhã, ou não com horas e numeros promissores para os leitores nascidos em quaisquer dia, e ano nos periodos abaixo:

PARA OS NASCIDOS

Entre 22 de dezembro e 20 de janeiro:
Espiritualismo, fino trato e conquista acidentais. 11, 15 e 17; 12, 14 e 22| (hs. e ns.)

Entre 21 de janeiro e 18 de fevereiro:
— Nervosismo em exsesso, e instabilidade; a tarde será favoravel com outro sexo. 12, 16 e 18; 32, 33 e 34. (hs. e ns.)

Entre 19 de fevereiro e 20 de março:
— Exitos sociais, alegria e encontros amorosos. 13, 14 e 20; 21, 22 e 23. (hs. e ns.)

Entre 21 de março e 20 de abril:
— Desavença familiar, ciumes e ansiedade. 6, 8 e 29; 44, 45 e 54. (hs. e ns.)

Entre 21 de abril e 20 de maio:
— Noticias alviçareiras, apoio de amigos e negocios lucrativos. 7, 21 e 24; 33, 42 e 51. (hs. e ns.)

Entre 21 de maio e 21 de junho:
— Angustia, confusão psiquica, contradição; a tarde e a noite serão favoraveis. 22, 23 e 24; 29, 65 e 74. (hs. e ns.)

Entre 22 de junho e 22 de julho:
— Incompreensão, torturas morais e conquistas arriscadas. 1, 7 e 10; 14, 33 e 82. (hs. e ns.)

Entre 23 de julho e 28 de agosto:
— Dificuldades financeiras, manhã desfavoravel, com desharmonia no lar. A tarde será melhor. 15, 17 e 19; 28, 35 e 62. (hs. e ns.)

Entre 24 de agosto e 22 de setembro:
— Sucessos sociais, espirito generoso e satisfação intima. 14, 17 e 21; 31, 40 e 58. (hs. e ns.)

Entre 23 de setembro e 22 de outubro:
— Novos assuntos, lucros inesperados e sucesso em todos empreendimentos. 2, 3 e 5; 80, 86 e 97. (hs. e ns.)

Entre 23 de outubro e 22 de novembro:
— Saude abalada. Sucesso para os militares. 5, 6 e 7; 30, 39 e 48. (hs. e ns.)

Entre 23 de novembro e 21 de dezembro:
— Favorabilidades pela manhã, sonhos, poesia. A' tarde e á noite serão contrarias. 8, 17 e 23; 10, 19 e 28. (hs. e ns.)

A Lourinha

AMANHÃ

A LOURINHA E O CHILIQUE DO GASPAR

PALACIO — HOJE 2-4-6-8-10 HS. — BETTY GRABLE — GEORGE MONTGOMERY — CESAR ROMERO — TURBILHÃO — Um ESPETACULO cuja Magia beleza e Encantamento só é comparavel ao esplendor do GOLF — 20th CENTURY-FOX

CINEMAS

PORTUGAL, O PORTAL DA EUROPA !

Caberá agora aos frequentadores do Carioca e portanto dos moradores do bairro elegante da Tijuca, o prazer de assistir amanhã, ao consagrado film da série "A Marcha do Tempo", intitulado: "Portugal, o portal da Europa" que tanto êxito obteve em sua exibição no Palacio e recentemente no Rian. Os "habitués do Carioca terão assim um otimo compimento da 20th. Century Fox para o seu programa — "Paixão Oriental" — com Gene Tierney e George Montgomery, cuja estréia na têla do Carioca está portanto marcada para amanhã, quinta-feira.

NOIVAS DE TIO SAM

Amanhã... os cinemas São Luiz, Rian, Vitoria e América, estrearão a pelicula classificada nos Estados Unidos, como "O Filme Deslumbramento": "Noivas de Tio Sam", uma apresentação de Sol Lesser para a United Artists, produzida e dirigida por Frank Borzage, o diretor cognominado o "poeta do cinema".

Em "Noivas de Tio Sam", teremos o prazer de ouvir um dos maiores violinistas do mundo, Mr. Yehudi Menuhim, que em seu violino magico executa a Ave Maria de Schubert e "O Vôo do Bezouro de Rimski-Korsakoff. Podemos garantir, ser um filme que lhe deixará saudades.

Gracie Fields, a renomada cantora inglesa, numa das notaveis cenas de "Noivas de Tio Sam", a estréia de amanhã

NÃO HA NADA COMO UMA PEQUENA INTELIGENTE PARA "PESCAR" O "INACESSIVEL"... DIZ JEAN ARTHUR, "ESTRELA" DE "ARRISCA-TE, MULHER"...

Não ha ninguem que resista á uma boa investida, diz Jean Arthur, "estrela" dessa comedia gostosa e muito bem "temperada" que é "Arrisca-te, Mulher", e cuja estréia dar-se-á já a partir de depois de amanhã no cinema Plaza, com absoluta exclusividade.

Para Jean Arthur, não existe homem "dificil"... Todos eles são acessiveis desde que a "tática" empregada seja eficaz... E, em questão de "tática", Jean Arthur tem muito o que ensinar ás nossas lindas patricias... ....

Esta é uma das lições que Jean Arthur dá em "Arrisca-te, Mulher"

SEXTA-FEIRA PROXIMA! A CHEGADA DO SUPER-HOMEM

Toda a cidade comenta alvoroçada a noticia sensacional: é sexta-feira proxima a chegada do "Super-Homem", maravilhoso herói que rompe rochedos e portas de aço com um simples bofetão O desembarque desta figura de grande projeção no meio cinematografico se efetuará no cais, isto é, na têla do cine Capitolio, exatamente ao meio dia, hora de inicio das Sessões Passatempo.

Entretanto, áqueles que não puderem comparecer á primeira das Sessões Passatempo de amanhã, o "Super Homem" avisa que fará outros desembarques durante o dia e á noite, com intervalos seguidos de 80 minutos.

"ALI BABA' E OS 40 LADRÕES"

Um colorido deslumbrante, um elenco notabilissimo (Mirem, Maria Montez, Jon Hall, Turhan Bey!), um enrêdo fascinante, musicas encantadoras! Um espetáculo inesquecivel: "Ali Babá e os 40 Ladrões", que a Empresa Luiz Severiano Ribeiro estreará brevemente.

ESTRE'IA DE "CHICO VIRAMUNDO"

Estrêia hoje no Imperio, a sensacional pelicula seriada da Universal "Aventuras de Chico Viramundo", interpretada por um elenco de escol, destacando-se Tom Brown no papel magnifico do herói da historia, e mais Marjorie Lord, Rose Hobart, Edgar Barrier, Keye Luke, Turhan Bey e o notavel Sidney Tler. Acompanhando os dois primeiros episodios de "Aventuras de Chico Viramundo" teremos "Noites sem Lua", o grande filme baseado na novela de John Steinbeck e produzido com Cedric Hardwicke no primeiro papel!

Encerra-es hoje a "Semana do Indio"

Em prosseguimento á serie de comemorações da "Semana do Indio", o jornalista Edmar Morel fez, ontem, no auditorio da Associação Brasileira de Imprensa, uma conferencia sobre a sua viagem ás cabeceiras do Xingu', durante a qual teve a colaboração do Serviço de Proteção aos Indios.

Hoje, encerrando a "Semana do Indio" o general Manuel Rabelo pronunciará, na A. B. I. uma conferencia sob o tema: "Conveniencias da adesão do Brasil ao Congresso Indigenista Interamericano".

Dr. Américo Caparica
Clinica Medico Cirurgica
Consult. R. Visconde do Rio Branco 31 — Tel. 42-2056
Diariamente das 16 ás 19 hs
Res. Rua Paulo de Frontin 103-2.° — Tel. 22-7804

Dois "chantagistas" denunciados no Tribunal de Segurança

VENDIAM PLACAS COM O DISTICO "SOMOS ALIADOS" COBRANDO 200 CRUZEIROS CADA UMA

Ontem, no Tribunal de Segurança, foram denunciados Herlino Milhares de Magalhães, farmaceutico, e Wilson Pereira, comerciario residentes em São Paulo. Segundo o inquerito instaurado pela policia de Londrina, Paraná, os acusados foram presos no dia 18 de janeiro deste ano, quando vendiam placas com os disticos "Somos Aliados", a duzentos cruzeiros cada uma.

No inquerito policial ficou apurado que os denunciados já ha muito vinham explorando os lavradores daquela localidade, abordando, de preferencia, os japoneses, que, intimidados pagavam até a importancia exigida sem receberem as "placas".

Os dois chantagistas foram classificados pelo procurador Clovis Kruel de Morais nas penas do art. 3º, inciso III, do decreto-lei n. 869. O processo foi encaminhado ao juiz dr. Pereira Braga, para o julgamento.

Não Podem Ingressar Na Escola de Engenharia Por Falta de Vagas

UM APELO AO MINISTRO DA EDUCAÇÃO

Para os exames de admissão á Escola Nacional de Engenharia, apresentaram-se 437 candidatos que concorreram ás 60 vagas existentes naquele estabelecimento de ensino superior.

No decorrer dos exames, foram classificados, em 1.ª epoca, 47 alunos e, em segunda, 52.

Acontece, porem, que, mediante o numero reduzido de vagas, só foram admitidos 60 candidatos, ficando 39 deles impossibilitados de cursarem a referida Escola, devido a motivos apenas convencional, que não admite a dilatação do numero de matriculas, ficando esses alunos que lograram obter aprovação, depois de um longo periodo de estudos, impossibilitados de frequentar as aulas.

Ontem, uma comissão desses candidatos esteve na redação do DIARIO CARIOCA, para, por nosso intermedio, formular um apelo ao ministro da Educação, sr. Gustavo Capanema, no sentido de serem os mesmos admitidos ainda este ano.

Aliás, é sabido que esse fenomeno é geral, repetindo-se anualmente em todas as faculdades, pois o numero de examinandos excede sempre ao numero de vagas.

Como se trata desta vez de um pequeno numero de jovens esforçados, que se acham aptos a cursar a Escola Nacional de Engenharia e sabendo-se ainda que uma concessão em seu favor, em nada viria prejudicar os demais alunos daquela Faculdade, esperam eles que o titular da Educação tome em consideração esse justo apelo.

Condenado o alfaiate em primeira instancia por não ter feito os ternos

Acabou sendo absolvido na sessão plena de ontem

Na sua sessão plena de ontem, o Tribunal de Segurança Nacional julgou, entre outros feitos, a apelação interposta por Dario Leite de Oliveira Almeida, alfaiate, estabelecido á rua Marechal Floriano Peixoto n. 44 e condenado no juizo singular a seis meses de prisão e dois mil cruzeiros de multa, como incurso na lei que define os crimes contra a economia popular. O reu, como rezava a sentença, teria feito varias roupas a prestações, recebendo o dinheiro e não entregando os ternos.

A defesa esteve a cargo do advogado Adolfo Bergamini, que se estendeu longamente na tribuna, para concluir que, no caso, não houvera crime e que, por isso, o acusado devia ser absolvido com a reforma da sentença condenatoria.

Após os debates orais, o Tribunal recolheu-se á sessão secreta, reabrindo-a meia hora depois, com o veredictum final, que conclue com a absolvição do alfaiate.

RAIOS X
Exames radiologicos em residencia
Drs. Victor Côrtes e Renato Côrtes
Diariamente das 9 ás 12 e 14 ás 18 horas
R. Araujo Porto Alegre, 70-9.° andar
Tel. 22-5330

IMPERIO — HOJE — POLTRONA CR$ 2,20
Tom BROWN Marjorie LORD Rose HOBART Edgar BARRIER Turhan BEY Keye LUKE Sidney TOLER
Aventuras de Chico Viramundo — ADVENTURES OF SMILIN' JACK
No programa: NOITE SEM LUA — Da famosa novela de John Steinbeck
SIR CEDRIC HARDWICKE · HENRY TRAVERS · LEE J. COBB · DORRIS BOWDON · MARGARET WYCHERLY · WILLIAM POST, JR.
IMPROPRIO ATÉ 14 ANOS

METRO-PASSEIO — COPACABANA METRO — METRO-TIJUCA
PERFEITO AR CONDICIONADO PARA SEU BEM-ESTAR
HOJE — 2-4-6-8-10 — O romance de uma lua de mel proibida...
JOAN CRAWFORD — Fred MacMurray — INSUSPEITOS — BASIL RATHBONE
SABADO — JUDY GARLAND — VAN HEFLIN — MARTA EGGERTH — LILY, a TEIMOSA
AMANHÃ — UM FILME QUE SE VÊ COM O CORAÇÃO NOS OLHOS! — SPENCER TRACY — MICKEY ROONEY — SOMOS TODOS IRMÃOS — "MEN OF BOYS TOWN"
ULTIMO DIA — LANA TURNER — ROBERT YOUNG — SENHORITA VENTANIA — DELICIOSAMENTE PERIGOSA (SLIGHTLY DANGEROUS)
ESTES FILMES NÃO SERÃO EXIBIDOS EM OUTROS CINEMAS DO DISTRITO FEDERAL ANTES DE 60 DIAS APÓS PASSAREM NOS CINES "METRO"
FILMES METRO-GOLDWYN-MAYER

Será Sabado, Afinal, No "Metro-Passeio", a apresentação de "Lily, Teimosa" (Presenting Lily Mars), o festivo romance musical que Judy Garland interpretou com Van Heflin e Marta Eggerth e que vem sendo tão ansiosamente aguardado. Versão de um encantador romance de Booth Tarkington, "Lily, a Teimosa" é oportunidade esplendida para todos os seus tres interpretes. Em certa sequencia de grande beleza Marta Eggerth canta uma irresistivel melodia zingara: "Kubelaika", "Lily, a Teimosa" foi considerado o mais belo filme de toda a carreira de Judy Garland.

Os Desaparecidos

Da sra. Ana Barros, recebemos a seguinte carta, acompanhada do pedido de sua publicação.

Sr. redator:

Leitora assidua de v. conceituado jornal, venho pela presente solicitar de v. s. a bondade de pelas colunas de vosso orgão fazer um apelo ao reporter-amador afim de ver si me é possivel descobrir o paradeiro de meu irmão Hildebrando Barroso, natural de Vila de Dores de Macabu', municipio de Campos, Estado do Rio de Janeiro, pois há mais de tres anos não tenho noticias do mesmo.

Qualquer informação, para á rua Araripe Junior, n.° 70 — Andaraí, nesta, residencia do s. Antonio Mesquita.

Grata pelo auxilio, desde já confesso-me agradecida. (a) Ana Barroso.

Dr. Newton Motta
Medico
GINECOLOGIA — OPERAÇOES — PARTOS
Consultorio: — AV. RIO BRANCO, 108 s/502
TEL. 42-2171
(Ed. Martinelli)
2as., 4as., 6as. — 9 ás 12

Inspetoria do Trafego

INFRAÇÕES

Estacionar em local não permitido: P. 8944 — 14330 — 15152 — 28120 — 34613 — C. 881 — 9900.

Desobediencia ao sinal: P. 757 — 3318 — 3618 — 3614 — 7106 — 11276 — 25483 — 32127 — 35136 — C. 1186 — 3293 — 4783 — 6016 — 9605 — 10031 — 12905 — Bonde 2004 — Onibus 74 — 362 — 380 — 833.

Interromper o transito: C. 8716 — Bonde 314 — 1832.

Contra mão de direção: P. 8540 — 7007 — 33111 — C. 192 — 3840.

Falta de atenção e cautela: Onibus 757.

Abandonados: P. 11078 — 13490 — 15502 — 27987.

Excesso de fumaça: Onibus 221 — 309 — 624 — 989.

Vasar oleo: P. 6375 — Onibus 950.

Falta de transferencia de local: P. 14951 — 25415 — C. 13914.

Fila dupla: Onibus 329.

I. A. P. E. T. E. C.: C. 10581 — 12153.

Não apresentar a licença: P. 1084 — 4711 — 35313 — C. 4545.

Falta de freios: Onibus 729 — 796 — 905 — 971.

Falta ou deficiencia de setas: C. 4869.

Não apresentar a carteira: P. 5947 — 32221 — C. 11336 — Tric. 105.

Falta de registo: P. 8512.

Não fazer o sinal regulamentar: C. 12720.

Diversas infrações: P. 2020 — 3162 — 13800 — C. 1636 — 3487 — 6880 — 11338 — 12003 — Bic. 6832 — 7225 — Onibus 303 — 313.

EXAMES

CHAMADAS PARA 26 DO CORRENTE — A'S 8,15 HORAS

(Turma A)

Walter Lopes de Figueiredo — Rubem da Silva Maia — Miguel Nunes Sampaio — Miguel de Oliveira Salim — José Carlos — Paulo Venancio da Rocha Viana — Oliveira José do Nascimento — João Lisboa Wright — João Adolfo Pinto da Cunha Saavedra — Celestino Augusto Rodrigues — Eugenio George Pedro Wohrle — Nelson Antunes.

TURMA SUPLEMENTAR

Antonio Alves Conserva — Wilson Belem.

RESULTADOS DOS EXAMES EFETUADOS NO DIA 25 DO CORRENTE

Aprovados: Otacilio Fernandes Cunha — Abilio Rodrigues, Almerindo Fernandes Ribeiro — Pedro Carlos da Fonseca — Artur Guerreiro — João Figueiredo de Almeida.

PARISIENSE · MASCOTTE · PRIMOR — HOJE — OS IRMÃOS RITZ em Ai vêm os TOUROS (BEHIND THE EIGHT BALL)
COMP. NACIONAIS: A NATUREZA E O HOMEM — O QUE POUCOS CONHECEM SÃO NOSSOS IRMÃOS
No mesmo programa: OLSEN e JOHNSON em "CASA DE LOUCOS"

Os homens são engraçados... Quando nos olham pela primeira vez, corariamos si pudessemos ler seus pensamentos... Depois... como se transformam...
ARRISCA-TE MULHER — "A Lady Takes a Chance" — Jean ARTHUR · John WAYNE — CHARLES WINNINGER · PHIL SILVERS
6ª FEIRA — PLAZA — 22-1097 — Em Exclusividade (ROAD-SHOW) — Acompanha compl. Nacional

LIVRARIA ALVES
Livros colegiais e Academicos

SÃO-LUIZ — RIAN — amanhã — VITORIA — AMERICA
64 ARTISTAS — SOL LESSER apresenta — NOIVAS DE TIO SAM — UM CONTO DE AMOR — UNITED ARTISTS
OS MODELOS DE COSTUMES MANTEAUX E CONJUNTO ESPORTIVO EXIBIDOS PELAS ESTRELAS DO FILME, ESTÃO SENDO EXPOSTOS NAS VITRINAS DA "A EXPOSIÇÃO" E ALGUMAS MELODIAS DE NOIVAS DE TIO SAM, EXECUTADAS PELAS MAIS FAMOSAS ORQUESTRAS DOS ESTADOS UNIDOS, PODERÃO SER OUVIDAS NOS PROGRAMAS TIO SAM DA "A EXPOSIÇÃO" NA RADIO NACIONAL E NA RADIO JORNAL DO BRASIL

Companhia Carbonifera Minas de Butiá

RELATORIO

Srs. Acionistas.

Não nos desobrigamos com facilidade, durante o ano de 1943, da incumbencia espinhosa de administrar a nossa industria. Ano de guerra, no de elevação continua dos nossos preços de custo e de limitação legal dos nossos preços de venda. Ano de exigencias crescentes de produção e consumo e tambem de aumento de salarios e reduçã̃o compulsoria das horas de trabalho no sub-solo. Temos, não obstante, continuado a cumprir o nosso dever de industrias que se obstinam em organizar o trabalho para produzir riqueza, certos de que a nossa modesta contribuição para a prosperidade nacional será bem compreendida pelos nossos patricios e animada pelas altas autoridades do governo.

Todavia, somos dos que mais têm sabido resignar-se, reconhecendo os motivos ponderosos que de modo antagonico influem na politica economica e financeira dos periodos de guerra, que são os mais calamitosos. Tambem nos confessamos perturbados com a solução do problema por demais dificil que indique, embora aproximadamente, uma correta e equilibrada fixação de preços (salarios e mercadorias), entre clamores contrarios e igualmente respeitaveis de produtores e consumidores.

Entretanto, o que é mais sério, ambos os interesses de cho[illegible] que são interdependentes e interinfluentes, mas a prioridade das razões em favor dos produtores decorre do axioma, olvidado com relativa frequencia, de que não é possivel o consumo, sem a produção prévia do que pretende consumir.

A produção de nossas minas em Butiá atingiu, no ano passado, 664 195.550 quilos, ou seja, apenas 19.754 550. quilos mais que em 1942. Isso se explica com o decréscimo da produção dos meses de Novembro e Dezembro, em consequencia da Consolidação das Leis do Trabalho, que reduziu de 8 para 6 horas o trabalho dos operarios no sub-sólo, incluido nessas mesmas 6 horas o tempo dispendido com o percurso da boca da mina ás frentes de trabalho e vice-versa. Alem disso, proibe aquela Consolidação o serviço no sub-sólo a operarios menores de 18 a 21 anos e maiores de 50.

Entretanto, embora com a curial elevação nos preços de custo e não sem grandes dificuldades, já conseguimos adaptar o nosso serviço ao novo regime de trabalho, e folgamos em registar que já conseguimos dos nossos operarios o mesmo rendimento horario "per capita" anteriormente obtido.

Nessas condições, com a volta ao serviço que justamente esperançados pedimos ao governo, dos menores de 18 a 21 anos e maiores de 50, que já trabalhavam no sub-sólo ao tempo da promulgação da nova Consolidação, a nossa produção poderá voltar ao ritmo normal, evitando-se, dessa forma, o seu decréscimo

Contudo, temos atendido com a regularidade possivel os pedidos dos nossos consumidores dos mercados nacionais, como tambem dos argentinos e orientais. Infelizmente, lutamos ainda com a insuficiencia dos transportes maritimos para o escoamento da nossa produção exportavel. Estamos, porém, satisfeitos em cooperar para a movimentação dos navios que consomem o nosso combustivel e que o têm transportado para as diferentes industrias do pais, supridas por nós nas melhores condições que o momento atual permite.

Continuamos a dedicar a maior atenção á conservação das nossas embarcações e, juntamente com a Cia. Estrada de Ferro e Minas de São Jeronimo, nossa consorciada, adquirimos por um milhão de cruzeiros os estaleiros Mabilde, na Ilha da Pintada, em Porto Alegre. Com esses estaleiros e com os de Xarqueadas, estamos agora atendendo com toda a eficiencia á conservação e reparo de mais de 100 embarcações, entre rebocadores e chatas, usadas no serviço de transporte fluvial do carvão das minas consorciadas até os portos de Porto Alegre, Pelotas e Rio Grande. Estamos em vias de montar na Ilha da Pintada uma grande instalação de forma que ali se possam armazenar cerca de 10.000 toneladas de carvão em silos de cimento armado dotados de aparelhagem mecanizada para o carregamento rapido dos vapores destinados ao transporte do nosso combustivel de Porto Alegre para os mercados externos. Essa aparelhagem evitará os prejuizos decorrentes da imobilização de grande numero de embarcações, que ficam aguardando a chegada dos navios a Porto Alegre, e permitirá que o abarrote destes durante alguns dias se reduza apenas a 10 horas de trabalho.

Continuamos, outrossim, em nosso cabo aéreo, de moderna aparelhagem, a transportar mensalmente cerca de 25.000 toneladas de carvão destinado á Viação Férrea do Rio Grande do Sul. O cabo aéreo está em perfeito estado de conservação e é a maior e melhor instalação desse genero existente em nosso país. A sua extensão é de 3 500 metros e o carvão, escoado sem o emprego de chatas e rebocadores é entregue, devidamente pesado em modernas balanças elétricas, de que a aparelhagem dispõe, diretamente nos tenders e vagões da Viação Férrea, na outra margem do Rio Jacuí.

Inauguramos a instalação de lavagem, com capacidade para o tratamento de 60 toneladas hora, ou seja, de 1.500 toneladas em 24 horas. Essa instalação foi fornecida pela conceituada fabrica americana Mc Nally-Pittsburg Mfg. Corp que já forneceu a instalação de lavagem do poço n.º 5 das minas da Cia. São Jeronimo e está atualmente montando a grande instalação de lavagem para a Cia. Siderurgica Nacional, em Tubarão, Estado de Santa Catarina. O nosso lavador foi instalado no poço n.º 2, porém está igualmente aparelhado para lavar o carvão proveniente de outros poços.

Recentemente inauguramos tambem o novo poço vertical n.º 3, munido de alcatruzes, unico existente no país. Toda a sua aparelhagem foi construida no Brasil e a sua capacidade é de 1.500 toneladas em 24 horas.

Acha-se quase concluida a instalação da nossa nova fabrica de polvora, dentro dos regulamentos do Ministério da Guerra.

Inauguramos tambem, no ano passado, o novo laboratorio, devidamente instalado nos moldes mais modernos e podemos assim controlar com eficiencia a qualidade do nosso carvão entregue ao mercado. Esse laboratorio, podemos afirmar sem vaidade, é um dos melhores montados no Estado.

No ano de 1942, lutamos com as dificuldades de uma forte seca que assolou todo o Estado do Rio Grande do Sul. Fomos então, obrigados a transportar por via férrea a agua de que necessitavamos para as nossas caldeiras. Afim de não continuarmos expostos a t[illegible]is riscos, fizemos construir um novo açude, além de outro que se encontra ainda em construção. No ano corrente, o problema do abastecimento dagua ficará definitivamente resolvido com a terminação do ultimo açude, mesmo que ocorra outra seca de igual [illegible]tensidade, o que não é de esperar.

Os serviços de sondagem têm prosseguido de modo regular, e podemos contar com reservas de carvão, devidamente localizadas e cubadas, de volume superior a 9 milhões de toneladas. Continuamos, todavia, por previdencia, a sondar novos campos, para que sempre se mantenha essa reserva, sem prejuizo do nosso serviço normal de extração.

Executamos com regularidade o nosso programa de construção de novas casas para operarios, de forma a [illegible]dermos atender a um eventual desenvolvimento dos nossos serviços.

Igualmente prosseguimos na execução das nossas obras de assistencia social. No ano passado, foram instalados nas minas de Butiá os serviços de Pré-Natalidade e Puericultura. As gestantes, exclusivamente ás expensas da Companhia, são submetidas a tratamentos especiais, e os partos são assistidos por medicos especializados. A Companhia mar[illegible] gratuitamente os serviços de Puericultura, não só fornecendo os medicamentos necessarios, como tambem fazendo a distribuição de leite ás crianças até um ano de idade, cujas mães não as possam amamentar.

Instituimos, tambem, a vacina obrigatoria contra a variola e o tifo, de todos os funcionarios e operarios das minas e suas familias; para as crianças, tornou-se tambem obrigatoria a vacinação contra a difteria.

Foi iniciado o funcion[illegible]mento da moderna instalação para o tratamento de [illegible]gua potavel pelo sistema Saturnino de Brito.

As despesas elevadas que suportamos com a instalação de todos esses serviços deram-nos a compensação de ver re[illegible]uzida de 23% a mortalidade geral durante o ano de 1943, em relação ao ano de 1942.

O "Grupo Escolar Visconde de Mauá", com capacidade para 500 crianças, continua proporcionando educação aos filhos dos operarios. Nele faz-se a distribuição gratuita de merendas aos alunos.

Inauguramos tambem os serviços odontológicos gratuitos e obrigatorios para todos os alunos. Os resultados foram surpreendentes, como acusam as nossas estatisticas.

Outrossim, continuamos a proporcionar gratuitamente, em ginasios de Porto Alegre, a educação dos alunos que mais se distinguem nas escolas primarias das minas. Esses alunos têm compreendido o nosso gesto e estão obtendo as melhores colocações nos estabelecimentos em que estudam. Alguns, ainda ás expensas da Companhia, já estão cursa[illegible]do escolas superiores, animados pelo exemplo de ser o atual engenheiro-chefe de uma das minas consorciadas, digno filho de um antigo e dedicado operario. O aluno, cujos estudos foram brilhantes em todo o seu curso, deu-nos, assim, valiosa retribuição do que por ele merecidamente fizemos.

Foi igualmente ultimada no ano passado a construção de um confortavel cinema, de acordo com os rigores da técnica moderna e com capacidade para 850 pessoas. Aos domingos, instituimos sessões infantis, com filmes apr[illegible]ados e educativos para as crianças. Foi outrossim, inaugurado o edificio do clube social das minas, dotado das necessarias dependencias de serviço e de um grande salão para bailes, reuniões e esportes. Para cultivo dos esportes ao ar livre temos nas minas excelente campo de futebol, com todas as instalações, além da quadra de tenis.

Contratamos com o S. E. N. A. I. a construção de um edificio destinado á escola profissional. As obras, já iniciadas, devem ser concluidas dentro de três meses. Em breve, os nossos operarios e seus filhos terão, com o ensino profissional adequado, as competentes carteiras referentes ás profissões que exerçam ou que pretendam exercer.

No ano em curso serão tambem concluidas as grandes oficinas que fizemos construir nos moldes mais modernos. Em cada uma delas encontram-se banheiros e instalações sanitarias de acordo com as exigencias do Departamento de Higiene do Estado.

O refeitorio para os operarios que desejam fazer as suas refeições fora de casa está igualmente concluido. Trata-se de um salão amplo, que obedece a todas as posturas da higiene.

Recebemos recentemente em nossas minas a honrosa visita do Diretor Geral do Departamento Nacional da Produção Mineral, o ilustre engenheiro dr. Antonio José Alves de Souza, que se fez acompanhar do diretor da Divisão de Geologia e Mineralogia, o provecto engenheiro dr. Anibal Alves Bastos. Do Diretor Geral [illegible] Departamento Nacional d[illegible] Produção Mineral, recebemos um honroso oficio. Não será demais esclarecer que o Diretor Geral do Departamento [illegible]cional da Produção Mineral é autoridade maxima em materia de mineração e á sua repartição compete a fiscalizaç[illegible] das nossas e das minas em geral. As apreciações do dr. Antonio José Alves de Souza autorizam-nos, portanto, a dizer aos nossos acionistas que tan[illegible] a parte técnica como a parte de assistencia social das [illegible]ossas minas têm merecido o nosso maior cuidado e por isso [illegible]esmo fizemos jus, sem falsa modestia, áquelas elogiosas referencias.

Em pontos importantes que interessam á nossa industria entretanto, existe, infelizmente, inexplicavel diversidade na interpretação das leis trabalhistas entre o proprio Ministerio do Trabalho e decisões da Justiça Regional do Trabalho. Isso tem sido explorado pela Diretoria do Sindicato dos Operarios na Industria [illegible]a Extração de Carvão de São Jeronimo, á revelia da grande [illegible]aioria dos seus proprios associados, com graves ameaças para os nossos serviços de mineração — se a tempo não vier o necessario corretivo.

O decreto-lei n.º 5.964, de 3 de novembro de 1943, fixou os novos preços de venda do carvão nacional, que, entretanto, foram estabelecidos sem se considerar ainda os novos onus impostos pela Consolidação das Leis do Trabalho, promulgada poucos dias após e por cuja força foi o preço de custo da nossa produção consideravelmente onerado. O Sindicato Nacional da Industria da [illegible]tração de Carvão, a que estamos filiados, já se está ocupando, como representante da classe, em pleitear junto ás [illegible]utoridades competentes o reajustamento dos preços atualmente em vigor. Esperamos confiantes como sempre, a justa decisão do chefe do governo sobre essa questão. S. e[illegible]cia. e o exmo. sr. ministro da Viação, aos quais nunca é [illegible]mais repetir, deve a nossa industria o seu progresso atual, certamente proverão de forma a não desanimar o esforço dos que perseveram na arriscada e trabalhosa mineração [illegible] um produto basico de tão grande relevancia para a economia nacional. Graças á acertada politica do chefe do gover[illegible] relativa ao nosso carvão, desde quando exercia s. excia. as funções de presidente do Estado do Rio Grande do Sul, pôde o Brasil atenuar consideravelmente a crise de combustivel que, no periodo atual de guerra, poderia levar-nos ao colapso economico.

Muito nos tem preocupado a honesta remuneração devida aos nossos acionistas, de quem temos sempre recebido as mais confortadoras provas de confiança e solidariedade. No momento presente, porém, que, pelos motivos acima, julgamos transitorio, não nos foi possivel propor um dividendo igual ao que distribuimos no primeiro semestre de 1943. Em compensação, como a nossa Companhia possue reservas, embora invertidas e imobilizadas, para desenvolver a produção, na sua propria industria, desde já manifestamos a intenção de convocar uma assembléia g[illegible]ral extraordinaria, afim de ser deliberada a conversão em capital de reservas até o valor de 4 milhões de cruzeiros. Dessa forma, a cada grupo de 10 ações poderemos distribuir pelo menos uma ação saldada, sem que essa distribuição importe em gravame financeiro para a nossa Companhia.

Anexos a este relatorio, encontrarão os srs. Acionistas o balanço, as contas e os demonstrativos da situação economica e financeira da nossa Companhia. De sua comparação com os de anos anteriores ver-se-á o que se passou com os nossos negocios durante o exercicio findo em 31 de dezembro de 1943.

Além desses dados, qualquer outro elemento informativo que se faça necessario, será por nós solicitamente prestado aos srs. Acionistas.

Rio de Janeiro, 10 de Março de 1944. — **Roberto Cardoso** — **Ademar de Faria** — **A. S. de Larragoiti Junior** — **Themistocles Marcondes Ferreira**, Diretores.

BALANÇO GERAL EM 30 DE JUNHO DE 1943

ATIVO

	Cr$	Cr$
Ativo Imobilizado:		
Poços de Carvão	8.254 472,90	
Material Flutuante	6.548 212,40	
Terrenos, Edificações, Benfeitorias	4 960 080,20	
Jazidas de Carvão	4.779 128,00	
Usina Elétrica	4 469 019,40	
Lavador	2.082 930,90	
Cabo Aéreo	1.904 112,40	
Plantação de Eucaliptos	1.133 616,20	
Estaleiro Mabilde	518 550,80	
Abastecimento d'Agua	281 365,60	
Instalação Elétrica na Mina	256.259,30	
Diversas Instalações na Mina e no Conde	253 183,10	
Moveis e Utensilios	247 829,80	
Oficinas	199 845,50	
Olaria	137 776,50	35.026.883,00
Ativo Realizável a Longo Prazo:		
Consórcio Administrador de Empresas de Mineração, Conta Almoxarifado	571.614,60	
Consórcio Administrador de Empresas de Mineração, Complemento de Bens em Administração	6.000.000,00	[illegible].571.614,60
Ativo Realizável a Curto Prazo:		
Consórcio Administrador de Empresas de Mineração	9.732.872,50	
Contas Correntes	12 399,40	
Obrigações de Guerra	116.418,00	9 861.689,90
Ativo Reajustavel:		
Consórcio Administrador de Empresas de Mineração, Conta de Lucros Retidos		288.895,40
Ativo Disponivel:		
Caixa e Bancos		246.862,00
Ativo de Compensação:		
Consórcio Administrador de Empresas de Mineração, Conta Caixa de Apos e Pensões	403 986,50	
Caução da Diretoria	40 000.00	443.986,50
		53 439 931,40

PASSIVO

		Cr$	Cr$
Passivo não Exigivel:			
Capital		36.000 000,00	
Reservas:			
Fundo de Reserva	1.128 838,00		
Fundo de Depreciação de Material	2.000.000,00		
Fundo para as "Obrigações de Guerra"	1.458.418,60		
Reserva para desvalorização do Ativo	6.000 000,00		
Lucros Suspensos	1.000 000,00		
Lucros e Perdas	246.140,00	11.833 396,60	47.833 396,60
Passivo Exgivel a Longo Prazo:			
Subvenções a Liquidar			1.219.753,70
Passivo Exigivel á Curto Prazo:			
Contas Correntes		9 000,00	
4.º Dividendo		2.160 000,00	
Imposto de Renda		1.398 394,60	
Diversas Contas		375 400,00	3.942 794 60
Passivo de Compensação:			
Caixa de Aposentadoria e Pensões de Serviços de Mineração em Porto Alegre		403 986,50	
Ações Caucionadas		40 000,00	443.986,50
			53 439.931,40

Rio de Janeiro, 30 de Junho de 1943. — **Roberto Cardoso** - **Ademar de Faria** — **Antonio S. de Larragoiti Jor.** - **Themistocles Marcondes Ferreira**: Diretores. **Gilberto Emilio Chaudon**, Contador. Reg. n.º 15.442.

DEMONSTRATIVO DA CONTA DE LUCROS E PERDAS EM 30 DE JUNHO DE 1943

DÉBITO

		Cr$
Importancia correspondente ao excesso da extração de Carvão nas Minas da Companhia E. F. e Minas de São Jeronimo sobre a extração desta Companhia, no 1.º semestre do corrente ano		6.215,10
Despesas Gerais	13 499,70	
Despesas Judiciárias	286.000,00	
Honorários, Ordenados, Comissões e Gratificações	447 750,00	
Impostos	575.164,80	
Contribuição para a Caixa de Aposentadoria e Pensões	1.502,20	
Fundo de Reserva	311 196,40	
4.º Dividendo	2.160.000,00	
Fundo para as "Obrigações de Guerra"	400 000,00	
Fundo de Depreciação do Material	1.000.000,00	
Reserva para desvalorização do Ativo	2.000.000,00	7.195.113,10
Saldo		246.140,00
		7.447.463,20

CRÉDITO

		Cr$
Saldo anterior		811.808,20
Lucros creditados pelo Consórcio Administrador da Empresa de Mineração no 1.º semestre do ano	5 320.752,40	
Lucros aplicados pelo mesmo, em contas de capital no patrimônio desta Companhia no 1.º semestre do corrente ano	[illegible].285.546,50	
Lucros pertencentes a esta Companhia e invertidos em obras novas no patrimônio da Companhia E. F. e Minas de São Jeronimo	25.190,20	
Juros e Descontos	4.170,90	6.635 660,0[illegible]
		7.447 463,20

Rio de Janeiro, 30 de Junho de 1943. — **Roberto Cardoso** - **Ademar de Faria** — **Antonio S. de Larragoiti Jor.** - **Themistocles Marcondes Ferreira**: Diretores. **Gilberto Emilio Chaudon**, Contador, Reg. n.º 15.442

BALANÇO GERAL EM 31 DE DEZEMBRO DE 1943

ATIVO

	Cr$	Cr$
Ativo Imobilizado:		
Poços de Carvão	7.432 706,90	
Material Flutuante	5.893 391,20	
Terrenos, Edificações, Benfeitorias	4.760.237,60	
Jazidas de Carvão	4 301.215,20	
Usina Elétrica	4.026 188,40	
Lavador	2.131 652,70	
Cabo Aéreo	1 713 701,20	
Plantação de Eucaliptos	1.067 017,70	
Estaleiro Mabilde	518 550,80	
Oficinas	489 794,00	
Abastecimento d'Agua	383 758,80	
Diversas Instalações na Mina e no Conde	285.418,70	
Moveis e Utensilios	236 023,10	
Instalação Elétrica na Mina	230 633,40	
Olaria	123 998,80	33 594 288,50
Ativo Realizável a Longo Prazo:		
Consórcio Administrador de Empresas de Mineração, Conta Almoxarifado	571.614,60	
Consórcio Administrador de Empresas de Mineração, Complemento de Bens em Administração	6.000.000,00	6.571 614,60
Ativo Realizável a Curto Prazo:		
Consórcio Administrador de Empresas de Mineração	11.011.424,30	
Obrigações de Guerra	232 824,00	
Diversas Contas	23 600,00	11 267.848,30
Ativo Reajustavel:		
Consórcio Administrador de Empresas de Mineração, Conta de Lucros Retidos		111.254,00
Ativo Disponivel:		
Caixa e Bancos		131.198,00
Ativo de Compensação:		
Consórcio Administrador de Empresas de Mineração, Conta Caixa de Aposentadoria e Pensões	280 868,30	
Caução da Diretoria	40 000,00	320.868,30
		51.997.071,70

PASSIVO

		Cr$	Cr$
Passivo não Exigivel:			
Capital		36.000.000,00	
Reserva:			
Fundo de Reserva	1.238.309,00		
Fundo de Depreciação de Material	2.000.000,00		
Fundo para as "Obrigações de Guerra"	1.908.046,90		
Reserva para desvalorização do Ativo	6.000 000,00		
Lucros Suspensos	1.000 000,00		
Lucros e Perdas	87.632,60	12 233 988,50	48 233.988,50
Passivo Exigivel a Longo Prazo:			
Subvenções a Liquidar			1.219.753,70
Passivo Exigivel a Curto Prazo:			
Contas Correntes		8 282,90	
5.º Dividendo		1.080 000,00	
Imposto de Renda		936 028,30	
Diversas Contas		198 150,00	2.[illegible].461,[illegible]
Passivo de Compensação:			
Caixa de Aposentadoria e Pensões de Serviços de Mineração em Porto Alegre		280 868,30	
Ações Caucionadas		40.000,00	320.868,30
			51 997.071,70

Rio de Janeiro, 31 de dezembro de 1943. — **Roberto Cardoso** - **Ademar de Faria** — **Antonio S. de Larragoiti Jor.** - **Themistocles Marcondes Ferreira**: Diretores. **Gilberto Emilio Chaudon**, Contador, Reg. n.º 15.442.

DEMONSTRATIVO DA CONTA DE LUCROS E PERDAS EM 31 DE DEZEMBRO DE 1943

DÉBITO

	Cr$	Cr$
Excesso de inversões de capital feitas pelo "Consórcio Administrador de Empresas de Mineração" no património desta Companhia, sobre metade do total das inversões no patrimônio desta Companhia e da Companhia E. F. e Minas de São Jeronimo, durante o 2.º semestre de 1943	177.641,40	
Depreciação de 10% sobre o valor em 31 de Dezembro de 1942 do Ativo Imobilizado desta Companhia	3 474.118,10	3 651.759,50
Despesas Gerais e de Viagem	37 663.80	
Despesas Judiciárias	6.000,00	
Honorários, Ordenados, Comissões e Gratificações	289.880,00	
Contribuição para a Caixa de Aposentadoria e Pensões	1.737,70	
Impostos	536 375,10	
Fundo de Reserva	109 471,00	
5.º Dividendo	1.080.000,00	
Fundo para as "Obrigações de Guerra"	449 628,30	2 510.755,90
Saldo		87 632,60
		6 250 148,00

CRÉDITO

		Cr$
Saldo anterior		246.140,00
Importancia correspondente ao excesso da extração de carvão nas Minas desta Companhia, sobre metade do total da extração das Minas de Butiá e de São Jeronimo, no 2.º semestre de 1943	85,50	
Lucros creditados pelo Consórcio Administrador de Empresas de Mineração, no 2.º semestre deste ano	[illegible] 823 551,80	
Lucros aplicados pelo Consórcio em contas de capital no patrimônio desta Companhia, no 2.º semestre deste ano	1.041 523,60	
Eventuais	128 924,70	
Juros e Descontos	9 922,40	6 004 00[illegible]
		6 250 148,00

Rio de Janeiro 31 de dezembro de 1943. — **Roberto Cardoso** - **Ademar de Faria** — **Antonio S. de Larragoiti Jor.** - **Themistocles Marcondes Ferreira**: Diretores. **Gilberto Emilio Chaudon**, Contador, Reg. n.º 15.442.

(Conclue na 3ª pag.)

Standard

SOCIAIS

(Conclusão da 6ª pag.)

boliviano Humberto Vasquez Machicado, presidente da Comissão de Limites Brasil-Bolivia que, a serviço do mesmo órgão, encontrava-se nesta capital desde meados do mês passado.

— **Passageiros do Cruzeiro do Sul:**

Seguiram, ontem, com destino ao norte os seguintes passageiros:

Para Recife — Mario Rodrigues de Souza Guedes, Edgard Guedes de Souza Rosa; Antonio da Silva Freixadas; Douglas Wilsons Janú; Mario Teotonio Azelino Quadros; Atenolindo Borges dos Santos; Maria Luiza Ferreira Borges dos Santos; major José da Costa Nogueira; Antonio Luiz de Almeida Drennad e tenente Leib Leibovitch.

Para Baía — João Rodrigues da Cruz.

Para Vitoria — João Suplice de Lacerda.

Para Parnaiba: — Septimus de Mendonça Clarck.

Para Natal: — Eugenio Fornbacher, Jorge Nandel, Durval Paiva Filho, cap. Antonio Augusto Cardoso de Castro, e Armilo Rodrigues Monteiro.

— Os generais Milton de Freitas Almeida e Francisco Gil Castelo Branco, este comandante da 10ª Região Militar e aquele diretor geral de Moto-Mecanização, viajaram ontem para os EE. UU. e Ceará, respectivamente.

— Encontra-se nesta capital, a serviço, o coronel Mario Travassos, comandante da Escola Militar de Resende.

— **Passageiros da N. A. B.:**

Desembarcaram ontem, no Aeroporto Santos Dumont, procedentes de Belém, os seguintes passageiros: José da Silva Coutinho; José da Costa e Silva; Inês Pimentel Ribas; Francisco P. da Silva, Mandarina Gama; Eloia Gama; Eurico Gama; Janete Gama; Roberto Gama; Raul Gama; Ana Rodrigues; Gabino Donato Araujo; Elzira M. Reade e Elisia Reade.

— De Terezinha: Moacir Matos Peixoto e João Evangelista M. Rocha.

— Procedentes de varias cidades do norte: Pacifico da Luz; Aloisio Hammerl; Maria Dolores Almeida Jackson; Lilian Jackson; Ilsen Jackson; Raimundo Cavalcante Uchoa; Paulo Bittencourt; Rubens Sotto Andrade; Sebastião Braziliano Cavalcante; Maria Carmelita Cavalcante; Maria Pargeres de Brito; Policarpo Gomes Oliveira; Antonio Dionisio Cardoso; Raul Borborema e Maria Clara Martins.

FALECIMENTOS

Realizaram-se ás 16 horas de ontem, no cemiterio de São Francisco Xavier, os funerais do ... Luiz Pinto de Souza Pinto, o qual prestou relevantes serviços ao Exército em particular á arma de Engenharia a que pertencia. Foi ... gabinete do atual titular da pasta militar e desempenhava ... o cargo de chefe da 2ª seção do Estado Maior do Exército.

Aos seus funerais compareceram o ministro Eurico Dutra, toda a oficialidade de seu gabinete, como do Estado Maior, bem assim, numerosos amigos, colegas e admiradores.

ENTERROS

Foram sepultados ontem: no cemiterio de São Francisco Xavier:

A's 17 horas, o professor José Domingues Belfort Vieira.

— A's 15 horas, o sr. Manuel Machado da Rocha.

— No cemiterio de São João Batista, ás 9 horas, a sra. Ernestina Ferreira de Oliveira.

— **Foram sepultados, ontem, em São Paulo:**

Senhores: Guido Halim; Américo de Souza Meireles; Manuel Lourenço Cabral; Bernardete de Lourenço Cabral; Ricardo Apiani; Giovanni Zanella e Antonio Pellzaro.

Senhoras: Nela Sconcerti; professora Maria da Gloria Nogueira Pereira; Antonieta Ferraro e Bernardete de Lourdes.

Senhorinhas: Ielleta de Ulhoa Cintra e Elaine Fernandes.

MISSAS

Serão celebradas, hoje: — Na igreja de Nossa Senhora da Conceição da Boa Morte:

— A's 10 horas, de 7º dia, no altar mór, em sufragio da alma do sr. Oscar Corte.

— A's 10.30 horas, de 7º dia por alma do sr. Inocencio Lopes Eduardo.

— Na igreja da Lapa, as 7 horas, de 7º dia, em intenção da alma de Frei Mauricio Lans.

— No altar mór da igreja de São Francisco de Paula, ás 9 horas, de 7º dia, em sufragio da alma da sra. Aurora de Freitas Soares.

— No altar mór da igreja de São Francisco de Paula, ás 9 horas, de 7º dia, por alma da sra. Ludovina de Freitas.

— No altar mór da igreja da Venerável e Arquiepiscopal Ordem Terceira de Nossa Senhora do Monte do Carmo, ás 8.30 horas, de 7º dia, em intenção da alma do sr. Oscar Torres da Silva.

— A's 10.30 horas, de 7º dia, no altar mór da igreja da Candelaria, em sufragio da alma do sr. Joaquim Pereira Pinto.

— No altar-mór da igreja de Santo Inacio, ás 9.30 horas, de 7º dia, por alma da sra. Ester Carneiro Leão de Vasconcelos.

Farmacias de Plantão Para Hoje

Largo da Carioca 10-12 — V. Rio Branco 31 — Matoso 101-B — Sta. Maria 6 — Av. Lauro Muller 64 — Catumbi 66 — Aristides Lobo 238 — Haddock Lobo 123-B — Bispo 139-B — Praça Condessa Paulo de Frontin 48 — Catete 280 — Gloria 80 — Praia do Flamengo 118-A — Joaquim Silva 106 — Pedro Americo 73-A — Laranjeiras 131 — Barata Ribeiro 698 — Miguel Lemos 25 — Francisco Otaviano 32 — Visconde Pirajá 616 — Sta. Clara 127 — Francisco de Sá 23 — Av. Copacabana 556 — S. Luiz Gonzaga 66 — Bela 854 — Figueira de Melo 372 — Ana Neri 2 — Bela 78 — Av. [illegible] 201-A — Vol. Patria 451 — V. Ouro Preto 84 — S. Clemente 186 — Jardim Botanico 720 — Mar. Cantuaria 8-A — Arnaldo Quintela 40 — Conde Bonfim 301 e 952-A — S. Francisco Xavier 268 — Barão Mesquita 786 e 456 — Avenida 28 Setembro 236 e 194 — Itabaiana 3-A — Pereira Nunes 221 — Teodoro da Silva 366 — Licinio Cardoso 261 — S. Francisco Xavier 993, — 24 de Maio 1005 — Lino Teixeira 263 — Carolina Meyer 12-A — José dos Reis 45 — Av. Suburbana 7840 — Clarimundo Melo 9 — Assis Carneiro 20 — Alvaro Miranda 451 — Arquias Cordeiro 622 — Dias da Cruz 616 — Av. João Ribeiro 61-A — Av. Suburbana 8701 — Est. Barro Vermelho 527 — Capitão Couto Menezes 28 — Av. Automovel Clube 2397 — Est. Mar. Rangel 918-B — Est. Mons. Felix 405 — Paraobi 171 — Goiaz 1269 — Cardoso 694 — João Vicente 1121 — Av. 1º de Maio 17 — Fernandes Marinho 13 — Pacheco da Rocha 106 — Americo Rocha 418 — Estr. Mar Rangel 79 — Sionio Pais 19 — Cerqueira Daltro 374 — Clarimundo Melo 198-A — Nerval Gouvea 443 — Carolina Machado 490 — Praça das Nações 74 — Vieira Ferreira 10 — Leopoldina Rego 414 — Bulhões Marcial 335-B — Orojó 43 — Nicaragua 346 A — Jucurutan 134 — Lobo Junior 2120 — Candido Benicio 1237 — Av. Geremario Dantas 12 — Av. Conego Vasconcelos 45 — Estrada Sta. Cruz 637 — Marangá 4 — Est. Engenho Novo 12 — Conde Agostinho 17 — Senador Camará 29 e Felipe Cardoso 128

Assaltada novamente a residencia da aviadora Floripes do Prado

A residencia da conhecida aviadora patricia, sra. Floripes do Prado, á rua Felix Ferreira numero 195, em Bonsucesso, como aconteceu há dois anos, voltou a ser assaltada.

Desta vez, porém, os ladrões foram logrados, em virtude de, por ocasião do primeiro roubo de que foi vitima, haver mandado colocar nas portas fechaduras de segurança e, nas janelas, grades de ferro.

Impossibilitados, desse modo, de penetrar no interior da casa, os ladrões contentaram-se em arrancar o encanamento, desde o portão até a caixa d'agua, numa extensão de cerca de vinte metros.

As autoridades do 20º distrito policial foram cientificadas do fato.

Novas Promoções Na Prefeitura

BENEFICIADOS OS CONTADORES E ESTATISTICOS

Prosseguindo nas promoções de servidores da Prefeitura, o prefeito assinou decretos, ontem, promovendo os seguintes funcionarios: por merecimento: o estatistico Elizabeth Sofia Huggins de Lemos, os contadores: Valdemar Gonçalves Ramos, Alexandre Pellozi e Moacir Carneiro da Cunha; por antiguidade, os contadores Luiz Pedro Baster Filho, Hernani Franca de Faria, Lauro de Lacerda e Moacir Moreira Borges.

Companhia Paulista de Estradas de Ferro

Com a presença de grande numero de acionistas, realizou-se a 24 do corrente a Assembléia Geral Ordinaria da Companhia Paulista de Estradas de Ferro, sob a presidencia do Dr. Antonio de Padua Salles, presidente da Diretoria, e servindo de secretarios os Drs. Luiz Pinto Serva e Renato Maia, para apresentação do relatorio, balanços e contas do exercicio de 1943, e eleição do Conselho Fiscal e suplentes para o exercicio de 1945.

Do relatorio publicado, verifica-se que a Companhia transportou no ano passado 8.087.497 passageiros, 168.412 toneladas de bagagens e encomendas e 3.731.286 toneladas de cargas, alem de 644.061 telegramas transmitidos. Montou a ...... 862.737.286 o numero de toneladas-quilometro de peso util transportado em 1943, contra 788.662.503 em 1942.

O movimento financeiro do exercicio findo acusa o saldo de Cr$ 54.612.105,90 que, comparado com o do ano anterior, mostra uma diferença de...... Cr$ 10.021.034,30 a mais, resultado esse bastante auspicioso em face da situação anormal que atravessamos.

A receita total atingiu ..... Cr$ 185.226.324,00, tendo a despesa montado a .... Cr$ 130.614.228,10, deixando assim um saldo liquido de...... Cr$ 54.612.105,90, que somado aos lucros suspensos do ano de 1942, dá a quantia de......... Cr$ 64.088.047,90. Desta importancia, foram destinados Cr$ 38.581.948,20 ao pagamento de dividendos aos acionistas; Cr$ 2.600.485,00 foram destinados ao fundo de reserva; Cr$ 743.768,30 ao fundo de previsão; Cr$ 5.195.269,30 para o fundo do Serviço Florestal; Cr$ 2.000.000,00 ao pagamento da segunda anuidade dos impostos de renda atrasados e Cr$ 602.407,10 á liquidação de Supervenienclas Passivas, passando ainda em suspenso, para o exercicio de 1944, a importancia de Cr$ 14.364.169,90.

O Capital aplicado em suas linhas ferreas e instalações acessorias eleva-se a........ Cr$ 533.117.518,40, alem de Cr$ 175.523.538,30 de obras e melhoramentos realizados por conta do Fundo Especial.

Os impostos pagos durante o exercicio se elevaram a....... Cr$ 4.870.551,30. Desse total destaca-se a importancia de Cr$ 4.485.500,80, correspondente ao imposto sobre a Renda.

Nos dezessete hortos de que se compõe atualmente o seu Serviço Florestal possue a Companhia 31.060.000 de pés de eucaliptos, dos quais 24.500.000 foram plantados nos ultimos sete anos. Foi aplicada nesse serviço, até 31 de dezembro p. passado, a importancia de.... Cr$ 34.608.684,50.

Para membros do Conselho Fiscal foram reeleitos os srs.: dr. João Domingues Sampaio e dr. Manoel Pereira Guimarães, e eleito o sr. Guilherme Prates; para suplentes os srs.: drs. José de Souza Queiroz Filho, Osorio Alves Cardoso e Armando Alvares Penteado.

No Instituto Brasileiro de Cultura

Perante numerosa assistencia, nosso colega de imprensa, Aristeu Aquiles pronunciou, ontem, no Instituto Brasileiro de Cultura, a convite dessa instituição, interessante conferencia sobre "Técnica Administrativa e Planos". Defendeu aquele nosso confrade a tése de que a presente Guerra Mundial não é simplesmente uma guerra, mas uma Revolução em todos os sentidos, impulsionada pelo universalismo da técnica, que é tambem imperialista a seu modo, isto é, no bom sentido, na luta eterna do homem pelo dominio das forças da natureza.

Historiou a evolução da técnica através das idades, na industria, na administração, nos serviços publicos, para mostrar, finalmente, a responsabilidade do Estado na planificação da vida futura.

Mostrou particularmente essa responsabilidade no que diz respeito aos serviços publicos brasileiros, ainda em fase de reorganização, e conclamou os seus técnicos a que estejam ideologicamente preparados, e não só técnicamente, para corresponder ao desenvolvimento de nossa economia e de nossas instituições, na luta maior do após-guerra, a que o conferencista chamou de guerra da paz.

Antes da conferencia foi recebido o dr. Luiz Pinto, saudado pelo jornalista Américo Palha.

Companhia Carbonifera Minas de Butiá

(Conclusão da 8ª pag.)

PARECER

O Conselho Fiscal da Companhia Carbonifera Minas de Butiá, tendo presentes o balanço encerrado em 31 de Dezembro de 1943, a demonstração de "Lucros e Perdas" e os balancetes mensais demonstrativos das prestações de contas feitas pelo Consórcio Administrador de Empresas de Mineração, procedeu a minucioso exame desses documentos, concluindo pela perfeita conformidade dos mesmos com a escrituração respectiva.

Em face do balanço examinado, a situação económica mostra-se satisfatoria.

Convém salientar aos srs. Acionistas as inumeras obras de assistencia social que tambem foram concluidas no ano findo, conforme se vê do relatorio da Diretoria, demonstrando, assim, que não só foram cuidados os interesses financeiros, mas tambem, com o mesmo desvelo, atenderam aos nossos operarios, dando-lhes o conforto e assistencia. Consignamos, tambem, que continúa a inversão das reservas da Companhia em instalações novas. Todavia, o aumento de produção não atingiu a proporção dos anos anteriores, isso em virtude do cumprimento dos novos horarios trabalhistas. Contudo, excedeu-se sobre a do ano anterior em 19.745.550 quilos.

Opina, portanto, o Conselho Fiscal pela aprovação do relatorio-balanço, atos e contas referentes ao exercicio encerrado em 31 de Dezembro de 1943.

Rio de Janeiro, 15 de Março de 1944. — **Francisco de Oliveira Passos — João Ferreira de Morais Junior — Alberto de Faria Filho.**

Homenageado Pelos Escoteiros do Ar o Titular da Aeronautica

A SOLENIDADE DE ONTEM NO GABINETE DO MINISTRO SALGADO FILHO

A diretoria da Federação dos Escoteiros do Ar, recentemente fundada, esteve, ontem no gabinete do ministro da Aeronautica, afim de lhe prestar uma homenagem de reconhecimento pelo apoio dado á grandiosa iniciativa. Usando da palavra, o brigadeiro Raul Bandeira, seu presidente, fez o elogio da atuação do sr. Salgado Filho á frente da pasta da Aeronautica e da bravura dos pilotos da F. A. B.,

Agradecendo, o ministro elogiou a nova organização, terminando por dizer que na aviação o que se requer principalmente é entusiasmo, porque sem êle o aviador jamais será um bom piloto. O ministro aludiu aos escoteiros do ar, ressaltando a importancia de sua criação por homens de um passado tão rico de experiencia e de devotamento á causa em que novamente se empenhavam.

Podiam todos estar certos de que contariam com o integral apoio a essa obra, que reputava grandiosa. E concluiu proclamando a necessidade de união, na luta em que estamos, porque só se vence lutando.

A Pascoa dos Militares

Terá lugar no proximo dia 7 de maio, ás 8 horas, no Campo de Santana, a tradicional Pascoa dos Militares, promovida pela Santa Cruz dos Militares, em colaboração com a Legião Brasileira de Assistencia.

Foram convidados a comparecer o presidente da Republica, os ministros de Estado assim como altas autoridades, civis e militares.

Será celebrante o arcebispo do Rio de Janeiro, dom Jaime de Barros Camara

Afim de dar maior realce á Pascoa dos Militares, a Legião Brasileira de Assistencia solicitou das Comissões Estaduais que realizem, no mesmo dia e hora, em todos os Estados, identica cerimonia.

SOBEM DE COTAÇÃO AS 'Obrigações de Guerra'

NA BOLSA DE VALORES DO RIO DE JANEIRO REGISTA-SE UMA ALTA CONSTANTE DESSES TITULOS BRASILEIROS

A Preferencia Pelos "Bonus" de Maior Valor

No decurso da semana de 17 a 22 de abril corrente o movimento da Bolsa de Valores do Rio de Janeiro totalizou negocios no montante de 38.861 titulos, correspondentes a ..... Cr$ 16.837.046,00; os papeis da Divida Publica contribuiram com as maiores cifras, expressas em 23.814 titulos, no valor de Cr$ 10.249.388,50, sendo que os papeis particulares concorreram com 15.047 titulos e...... Cr$ 6.587.657,50.

O fato mais expressivo verificado na semana em exame é a alta cada vez mais acentuada nas cotações das "Obrigações de Guerra", que como os demais titulos publicos de identica natureza, representam a maior soma dos valores negociados, uma vez que as Obrigações da União contribuiram com cerca de 40% do movimento total. A majoração experimentada pelas "Obrigações de Guerra" foi de .... Cr$ 6,00, nos titulos de .... Cr$ 100,00; de Cr$ 14,00, nos de Cr$ 200,00; de Cr$ 30,00, nos de Cr$ 500,00; de Cr$ 49,00, nos de Cr$ 1.000,00; finalmente, de Cr$ 200,00, nos de .. Cr$ 5.000,00. As Obrigações Rodoviarias nominativas tambem tiveram pequena alta, passando de uma semana para outra, de Cr$ 905,00 para.... Cr$ 910,00.

Os outros titulos publicos que acusaram melhoria em suas cotações foram as apolices Uniformizadas da União, as de Diversas Emissões ao portador; que aumentaram de Cr$ 30,00, as Diversas Emissões, ao portador em cautelas. As obrigações da municipalidade do Distrito Federal tambem registaram alta, notadamente as apolices de 1914, ao portador, as de 1931, ainda ao portador. As apolices estaduais foram ligeiramente favorecidas em suas cotações, principalmente as mineiras de 7% ao portador, e as de 3.ª serie do mesmo Estado; nos titulos do Estado de S. Paulo majoraram-se de .... Cr$ 7,00 as apolices Uniformizadas.

Quanto aos titulos da Divida Particular, a maior alta recaiu nas Letras Hipotecarias do Banco do Brasil que aumentaram de Cr$ 35,00; seguem-se, na ordem decrescente dos titulos beneficiados pela melhoria de preços, as ações do Banco Português do Brasil, do Banco do Brasil e do Banco Industrial Brasileiro, admitidas mais recentemente á cotação em Bolsa.

Confrontando-se as cifras das duas ultimas semanas, ressalta o aumento nas vendas de ações de bancos e companhias que subiram, as primeiras de 2.966 para 3.069 titulos, correspondendo, respectivamente, a Cr$ 648.185,00 e Cr$ 751.628,50, e as segundas de 9.731 titulos e ..... Cr$ 4.241.176,30 para 9.861 titulos e Cr$ 5.368.587,00.

Preponderaram os negocios sobre as apolices Diversas Emissões ao portador e em Cautelas, Obrigações do Tesouro de 1921, de 1939 e as de Guerra, apolices estaduais, Minas, da 1ª, 2ª e 5ª séries.

Nos papeis particulares as maiores vendas foram de ações do Banco Industrial Brasileiro, da Companhia Siderurgica Belgo-Mineira, da Companhia Carbonifera e Minas de Butiá, da Companhia Força e Luz de Minas Gerais e Força e Luz Nordeste do Brasil, Panair do Brasil, Companhia Cervejaria Brahma e Debentures da Companhia Docas de Santos

A posição do mercado mobiliario mantem-se firme com acentuada procura de titulos publicos e particulares por parte dos compradores

INTERCONTINENTAL E NACIONALISTA A TENDENCIA DA ARTE NOS ESTADOS UNIDOS

A Primeira Conferencia do Adido Cultural Norte-Americano Em Porto Alegre

PORTO ALEGRE, 25 (A.N.) — Ontem, á noite, pronunciou sua primeira conferencia nesta capital, o professor William Rex Crawford, adido cultural junto á Embaixada dos Estados Unidos, no Rio.

Na presença de seleto auditorio, na Escola de Belas Artes o ilustre conferencista iniciou sua palestra tendo sido apresentado pelo professor Angelo Guido, que discorreu sobre a "Arte como elemento de espiritualidade".

O conferencista disse inicialmente que falaria como sociologo, versando sobre aspectos da cultura norte-americana, ressaltando em impressionantes cifras, o interesse que existe em seu pais pela arte como estetica e como formadora dum movimento nacionalista e americanista.

Citou que o valor da arte de sua Pátria demonstrava-se não somente através o sentido material de meras transações. A tendencia, porém nos Estados Unidos é crear e organizar um ambiente de arte intercontinental e nacionalista sem a perda das caracteristicas regionais. Depois de estudar o movimento artistico e cultural estetico de seu pais do ponto de vista sociologico, versando mesmo o comentario estatistico, o professor Crawford fez critica á tendencia das escolas artisticas norte-americanas quer em pintura, quer em escultura, e a propria arquitetura, concluindo que os Estados Unidos estão de fato, e com profundo interesse espiritual e moral, coordenando a criação duma arte caracteristica, destinada a persistir vitoriosamente na psicologia das massas como tambem na mesma intensidade na propria psicologia das tendencias intelectuais.

O conferencista foi calorosamente aplaudido. Falando á reportagem local, o professor William teceu outras considerações, dizendo entre outras coisas que tem indiscutivel interesse tanto em difundir a arte norte-americana no Brasil como tambem divulgar a arte brasileira em seu pais.

Perguntando sobre si julgava que o seu pais tinha uma idéia de arte brasileira, confessou dizendo que não tinha. "Conhecemos Portinari porque ali tem efetuado exposições. Falta, entretanto, uma preocupação mais assidua por parte dos governos para difusão das duas artes — reciprocidade.

Assim como são criadas bolsas de estudos para a aviação e outros ramos tecnicos, deveriam ser criadas para os estudantes, arte. Creio, que deveriam ser criadas cadeiras de ensino da arte norte-americana nas escolas brasileiras ao mesmo tempo que seriam criadas cadeiras de arte brasileira nas universidades norte-americanas. Após a guerra devemos intensificar o conhecimento das duas artes através dum movimento ininterrupto das relações intelectuais porque no Brasil pouco se conhece de arte brasileira nos Estados Unidos.

O Reflorestamento das Terras da Fabrica Nacional de Motores

A COLABORAÇÃO DO SERVIÇO FLORESTAL

Atendendo a uma solicitação da Diretoria da Fabrica de Motores, o Serviço Florestal pôs á disposição daquele estabelecimento um agronomo-silvicultor para execução dos trabalhos de reflorestamento e arborização que ali estão sendo executados em regime de colaboração entre as duas partes.

O plano de trabalhos em andamento consta do estabelecimento de um horto florestal para produzir mudas, do reflorestamento dos morros e outras áreas desnudadas que fazem parte dos terrenos da Fabrica, e da arborização de praças e centenas de quilometros de estradas de rodagem necessarias á vida do notavel empreendimento.

A cooperação do Serviço Florestal está sendo representada pela direção e assistencia técnica aos trabalhos e pelo fornecimento de mudas provenientes dos viveiros do Horto Florestal da Gavea, dependencia daquele Serviço.

Mais de dez mil mudas de essencias florestais já foram assim fornecidas e muito mais o serão logo que a administração da Fabrica possa melhor resolver a dificuldade de braços indispensaveis para o respectivo plantio.

Instituido Um Curso Avulso de Preparação de Taquigrafos Nos Cursos de Administração do D. A. S. P.

O sr. Luiz Simões Lopes, presidente do Departamento Administrativo do Serviço Publico, assinou portaria criando, nos Cursos de Administração daquele departamento, um Curso Avulso de Preparação de Taquigrafos.

O Curso Avulso de Preparação de Taquigrafos terá a duração de seis meses, havendo seis horas semanais de aula. Destina-se esse novo Curso dos Cursos de Administração do D. A. S. P. a preparar e formar pessoal em taquigrafia afim de atender ás exigencias do Serviço Publico. No decorrer do curso serão ministradas duas disciplinas: taquigrafia e português.

Nomeada Uma Diretora de Escola da Prefeitura

O prefeito, em decreto de ontem, resolveu nomear, em comissão, para o cargo de diretor de estabelecimento da Secretaria Geral de Educação, a professora de curso primario, Lucilia de Pinho Loureiro e dispensando-a das funções que exercia anteriormente.

Os Problemas dos Garimpos de Goiaz

ENCONTRA-SE NESTA CAPITAL UMA COMISSÃO DE GARIMPEIROS DAQUELE ESTADO

Com o objetivo de se avistar com as autoridades federais, para tratar da solução de problemas ligados aos interesses da classe, encontra-se no Rio uma comissão de garimpeiros de Cristalina, no Estado de Goiaz, representando centenas de homens que se dedicam á garimpagem.

A comissão que é constituida pelos srs. Amancio Tavares da Silva, Manoel Antonio Xavier, Juvencio Almeida, Ovidio Brandão, João Lourenço e Adalgiso Rocha e Silva, sob a chefia do sr. José Barreto Fonseca, esteve no Ministerio da Agricultura, sendo recebida, no impedimento do titular da pasta, pelo sr. João Mauricio de Medeiros, chefe do gabinete de s. excia.

Os garimpeiros, que se mostram satisfeitos com o acolhimento das autoridades á sua causa, solicitaram a presença de inspetores do governo na zona de suas atividades, pleiteando, desse modo, a fiscalização da mineração, e o garimpo livre, como necessidade urgente de defesa da classe.

O caso foi encaminhado ao ministro Apolonio Sales, a quem caberá a palavra final sobre o assunto, de modo a resolver o problema da garimpagem que, hoje, assume carater geral.

Levou um pontapé da vizinha

A domestica Alzira da Cruz Ortiz, de 22 anos, casada, residente á rua Mario Nazareth n. 19 c. 8, teve uma discussão com sua vizinha Maria de tal, residente do n. 6 da mesma rua.

Em meio a discussão, Maria vibrou-lhe um ponta-pé na região abdominal da vizinha que se achava em adiantado estado de gestação.

A vitima foi socorrida no Posto Central de Assistencia, onde, momentos depois, era submetida a trabalho de parto forçado.

PRODUÇÃO COMERCIO E FINANÇAS

A Mecanização dos Campos

NUMA das reportagens da revista americana "Fortune", feita entre agricultores e fabricantes de maquinas agricolas extraimos o seguinte comentario, muito adaptavel ás condições do nosso meio:

"A nossa maquina mista, pequena, destinada a toda especie de colheitas constitue um excelente acrescimo á longa lista de colhedeiras. Sem ela seria muito maior a procura de braços e há quem afirme, por esse motivo, ser esta maquina o mais util dos instrumentos de guerra de que o país dispõe. Na realidade podemos empregá-la na colheita de centenas de produtos agricolas e agora está abastecendo o país de sementes de hortaliças que outrora eram importadas da Europa. Sem a pequena maquina mista, a cultura da soja não teria adquirido neste país o formidavel impulso que adquiriu, e não teriamos em disponibilidade tantas sementes de varias plantas utilissimas.

"Ultimamente foram aperfeiçoadas outras maquinas colhedeiras tão sensacionais como aquela e que se destinam á colheita de frutas e hortaliças. Uma delas é a colhedeira de beterrabas, que trará beneficios consideraveis á industria nacional de açucar dessa planta. Desfolha as beterrabas, levantando-as afim de sacudi-las no ar para limpá-las da terra, colocando-as, finalmente, no lugar proprio, formando ainda perfeita fileira com as folhas que atira para a direita. Figuram tambem entre essas maquinas as arrancadoras e secadoras de cenouras as arrancadoras de tomates, que os separam em tres grupos, segundo a cor destes tomates".

Só esta maquina revela de maneira eloquentemente objetiva o alto grau atingido pela mecanização de agricultura nesse país.

As arrancadeiras de espinafre e as de milho, que não só arrancam as espigas como tambem as desfolham e debulham, são tambem um notavel aperfeiçoamento, afirma a reportagem acima citada, continuando:

"Uma das ultimas novidades em agricultura experimental consiste na cultura de plantas ou variedades especiais para as arrancadeiras que não se prestam para determinada colheita. Daí o desenvolvimento que se pretende dar á cultura do "sorgo forrageiro" que pode ser colhido com uma segadeira de trigo. A cana de açucar está sendo submetida a um processo destinado a melhorar esta cultura e prepara-se uma colhedeira especial para ela. Segundo parece, com o aperfeiçoamento de determinada variedade de algodoeiro, desaparecerá o problema das colhedeiras de algodão".

Através dessas curiosas revelações da conhecida revista norte-americana podemos imaginar as grandes transformadores que sofrerá depois da guerra a vida agricola das Americas.

O Brasil, cuja agricultura é tão importante e de tão amplas possibilidades, terá, por certo, muito que ganhar com a mecanização do campo.

A Extinção e Devolução da Cota

DIZ um velho adagio que é melhor um máu acordo do que uma boa demanda. No caso da devolução da cota descontada, faliu, ao que se está averiguando, o direito de rehavê-la, mesmo por ação executiva, conforme determina o decreto mandando extinguir aquele onus, e atingindo, por efeito de retroatividade, ás operações realizadas dentro dum prazo anterior. A essa lei substituiu-se uma carta á qual se deu o curso de cadeia, registando compromissos que se eternizam ou nunca se executam, mas que no fim de contas tem o merito de conservar a ilusão, entre os legitimos lavradores de café, de que um dia, não se sabe qual nem quando, a promessa se converteu em divida liquida e certa. Enquanto isso, as referidas cartas-cadeias vão circulando de mão em mão, até chegarem ao ponto dos vales emitidos por firmas comerciais do interior, quando então o uso forçado lhes apaga as cifras e as assinaturas.

Situação do Mentol Brasileiro

O mercado norte-americano de oleo de menta e de mentol continua muito interessado no movimento da produção e da exportação desses produtos pelo Brasil (vide "Boletim Americano" n. 380, de 6 de abril de 1944).

Em topico publicado em sua edição de 11 do corrente, o "Journal of Commerce" de Nova York acentua que a mais interessante novidade do mercado de mentol foi a baixa verificada nos preços do artigo brasileiro.

Telegramas que haveriam sido recebidos em Nova York indicariam que alguns exportadores brasileiros já estavam dispostos a aceitar encomendas na base de 36 dolares por quilo, e outros despachos indicavam possibilidades de negocios a 33 dolares por quilo, o que representaria sensivel redução em relação aos preços anteriores de 38 a 40 dolares por quilo.

O "Journal of Commerce" não dá a origem de suas informações; o mesmo diario havia poucos dias antes anunciado que o novo regulamento de preços de oleo de menta nos Estados Unidos haveria de ter efeito sobre o mercado brasileiro desse produto.

CAMBIO

O mercado de cambio funcionou, ontem, calmo e inalterado.

O Banco do Brasil afixou ontem para as suas cobranças e de outros bancos, cotas e remessas para importação, as seguintes taxas:

A' vista:

	Cr$
Libra	79.58 9/16
Dolar	19.63
Franco suiço	4.65
Escudo	0.30
Coroa sueca	4.72
Peso chileno	0.63 3/8
Peso uruguaio	10.48 3/8

O Banco do Brasil para comprar as letras de cobertura afixou as seguintes taxas:

MERCADO LIVRE

	Cr$
Libra	18.46 7/16
Dolar	19.47
Escudo	0.79
Peso chileno	0.59 15/16
Peso argentino	4,84 1/4
Peso uruguaio	10,20 7/8
Franco suiço	4.51 3/4
Coroa sueca	4.52 1/16

MEDCADO OFICIAL

	Cr$
Libra	66,49 1/2
Dolar	16,50
Escudo	0,67 1/4
Franco suiço	3,84 3/8
Coroa sueca	3,93 3/8
Peso uruguaio	8,65 1/16

CAMBIO LIVRE OFICIAL

	Cr$
Dolar (compra)	19.80
Dolar (venda)	20,30
Libra (compra)	78.46 7/16
Libra (venda	79,58 9/16

COBERTURA AOS BANCOS

	Cr$
Libra (compra)	78.46 7/16
Libra (venda)	78.88 9/16

REPASSE AOS BANCOS

	Cr$
Libra (oficial)	66.76 3/8
Dolar (oficial)	16.58

OURO FINO

O Banco do Brasil comprava o ouro fino na base de 1.000 por 1.000 ao preço de Cr$ 22,00 por grama.

	GRAMAS
Ontem	190 558 027
Desde 1.º do mês	164 122 040
Total:	354.680 067

Cambio Estrangeiro

Em Nova York:

Abertura:	Hoje:
S/Londres, tel. £	402 404
S/Lisboa, tel. Escudo	4 09
S/Madrid, tel por F.	9 20
S/Estocolmo, por Kr.	23 84
S/Berna, livre, tel. £$	26 50
S/Berna, tel F. C.	23 33
S/B. Aires, tel. por P.	25 07
S/Montreal, (Canadá)	90 12

Em Montevidéu:

Fechamento:	
S/Londres £ t/venda	n/c
S/Londres, £ t/comp.	n/c
A' vista:	
S/N York 100 $ t/venda	189 25
S/N. York, 100 $, t/comp.	189 00

Em Buenos Aires:

Fechamento:	
S/N. York, 100 $, t/venda	17.00
S/N. York, 100 $, t/comp.	16 00
A' vista:	

Em Nova York:

S/N York, 100 $, t/venda	400.25
S/N. York, 100 $, t/comp.	399 75

Short Exchange de Londres

TITULOS BRASILEIROS: FEDERAIS:	Compradores:
Funding, 5%	74. 0 0
Novo Funding, 1914	65 0.0
Conversão, 5%	40 15 0
Emp. de 1914, 5%	45 10.0
Funding de 1931 5% — "B" 40 anos	66. 0.0
ESTADUAIS:	
Distrito Federal, 5%	38 0.0
Rio de Janeiro, 7%	39 10 0
Baía, 1923, 5%	32 10.0
Pará, 5%	14. 0.0
TITULOS DIVERSOS:	
City of São Paulo Improvements and Freehold	98. 0.0
Bank of London & S. América, Ltd.	8. 5.0
S. Paulo Gaz Co Lt.	8. 0.0
Brazilian Warr Agency & Finace Co Lt.	0.12.1 ½
Cables & Wirelles Lt. Ordinarias	31. 0.0
Ocean Coal & Wilsons Ltd.	0 3.4 ½
Imperial Chemical Industries, Ltd	1.13 4 ½
Leopoldina Railway, Co 6½% 1935	44 10 0
Lloyd's Bank Ltd. "A" Shares	3. 2.0
Rio de Janeiro City Imp. Co Ltd.	1 3.3
Rio Flour & Granaries, Ltd.	1.11 6
São Paulo Railways, Co Ltd	49 0.0
Western Telegraph Co Ltd., 4% Deb Est.	102. 0.0
TITULOS BRASILEIROS:	
Consols, 2½%	79 2.6
Emp de Guerra Britanico, 3½%, 1927-47	102.12.6

ALGODAO

EM PERNAMBUCO

Mercado firme.

Cotações por 15 quilos: — Compradores: base 5. Matas, Cr$ 75,00 base 5. Sertão, Cr$ 83,00.

MOVIMENTO ESTATISTICO

Entradas, 20 000. 1º de setembro, 232.400. Exportação, nada. Existencia, 77 700. Consumo local 700 fardos.

ALGODAO EM SÃO PAULO

Meses:	Cont Abertura	"A" Fech
Maio	—	81.00
Junho	—	81.50
Julho	82,00	82.50
Agosto	—	83.00
Setembro	—	83.50
Outubro	—	84.40
Novembro	—	85.00
Dezembro	85.10	85.00
Janeiro	85.50	86,50
Fevereiro	85.70	86.50
Março	86.30	87.00

Vendas: 45.000 fardos.

Meses:	Cont Abertura:	"B" Fech.
Maio	—	81.90
Junho	83.30	83.50
Outubro	85.00	85.60
Dezembro	—	86.70
Janeiro	—	87.20
Março	87.20	87.30

Vendas: 20 500 fardos.

PREÇO DO DISPONIVEL

	Compradores: Cr$
Tipo 4	83.50
Tipo 5	81.00
Tipo 6	79.00

EM NOVA YORK

Na Abertura — Funcionou estavel, com alta de 1 a 3 pontos.

COTAÇÕES — Maio 21 13; julho 20 70; outubro 19 07; dezembro 19 77; janeiro n/c e março n/c.

AÇUCAR

EM PERNAMBUCO

Funcionou estavel.

Cotações por 60 quilos — Usina de 1ª Cr$ 58.00. Refinado de 1ª Cr$ 65.00. Cristal Cr$ 50.00. Demerara Cr$ 54.00. 3ª Sorte Cr$ 46.00. Somenos Cr$ 48.00 e Mascavos Cr$ 40.00.

MOVIMENTO ESTATISTICO

Entradas, 37 930. 1º de setembro, 3 604 215. Existencia, 1 768 947. Consumo local, 8.796. Exportação, 4 580 sacos.

MERCADO DE GENEROS

O mercado de generos alimenticios funcionou ontem com o seguinte movimento:

	Entradas:	Saidas:
Feijão	36	1 818
Farinha	—	601
Arroz	911	2.334
Açucar	—	—
Charque	1.102	210
Batatas	833	—
Milho	113	89
Manteiga	8 501	—
Banha	—	—

CONCORRENCIAS

Foram anunciadas as seguintes:

Dia 28 — Para o fornecimento de pão ao Serviço de Administração (D. O. da Pref. de 22/4/44 pg. 2 731).

Dia 26 — Para o fornecimento de material de expediente, material de limpeza e impresso e material de expediente a Comissão Especial de Compras (D. O. da Pref. de 20/4/44 pg. 2 699).

MOVIMENTO AEREO

ESPERADOS

Porto Alegre — Panair	26
São Paulo — Vasp	26
São Paulo — Vasp	26
São Paulo — Vasp	26
Recife — Cruzeiro do Sul	26
Caceres — Cruzeiro do Sul	26
Buenos Aires — Cruzeiro do Sul	26
Porto Alegre — Vasp	26
Poços de Caldas e São Paulo — Panair	26
Poços de Caldas e Belo Horizonte — Panair	26
Manáus — Panair	26
Buenos Aires — Panair	26
Fortaleza — Nab	26
Belém e Aeresina — Nab	26

A SAIR

Porto Alegre — Panair	26
São Paulo — Panair	26
São Paulo — Panair	26
São Paulo — Panair	26
Recife — Cruzeiro do Sul	26
Salvador — Cruzeiro do Sul	26
Recife — Panair	26
São Paulo e Poços de Caldas	26
Belo Horizonte e Poços de Caldas — Panair	26
Porto Alegre — Vasp	26
Assuncion — Panair	26

TITULOS

O movimento verificado de negocios ontem na Bolsa de Titulos, foi o seguinte:

APOLICES GERAIS:	Cr$
2 Uniformizadas	1.000,00
39 D. Emis. nom.	993,00
4 Idem, idem	995,00
33 Idem, idem	1.000,00
2 Idem, Cr$ 200.00	200.00
10 D. Emissões port.	890,00
100 Idem, cautelas	845,00
250 Idem, idem	850,00
24 Reajustamento	950,00
80 Idem, idem	955,00
14 Idem, Cr$ 500,00	450.00
OBRIGAÇÕES:	
125 Tesouro, 1932	1.150,00
500 Idem, 1939	1.050,00
642 Guerra, Cr$ 100,00	86,00
40 Idem, idem	86.50
692 Idem, idem	87,00
1.900 Idem, idem	87,50
41 Idem Cr$ 200,00	173,00
61 Idem, idem	174,00
73 Idem, idem	175,00
2 Idem, Cr$ 500,00	440,00
158 Idem, Cr$ 1.000,00	900,00
50 Idem, idem	913,00
50 Idem, idem	913,00
50 Idem, idem	915,00
ESTADUAIS:	
197 Minas, 7%, port.	1.013,00
9 Minas 1ª serie	198,00
162 Idem, idem	198,50
4 Idem, idem	199,00
120 Idem, 2ª serie	204,50
99 Idem, idem	205,00
62 Idem 3ª serie	200,00
78 Idem, idem	200,50
110 Pernambuco	100,50
93 E. Rio-Eletrif.	1.095,00
40 Cod. E. Rio	672,00
50 São Paulo	245,00
83 Idem, idem	246,00
18 Idem, idem	247,00
MUNICIPAIS:	
104 Emp. 1905, port.	203,00
58 Idem, 1917	204,00
M/ESTADOS:	
20 Belo Horizonte	1.020,00
40 Niterói	220,00
BANCOS:	
200 Bras. Comercio	218,00
300 Credito Pessoal, ord.	150,00
50 Credito Real Minas Gerais	750,00
COMPANHIAS:	
100 Bruma, Pref.	650,00
200 Ferro Brasileiro	650,00
300 Panair do Brasil	235,00
134 Idem, idem	240,00
125 Idem, idem	245,00
120 Belgo Mineira, port.	625,00
45 Idem, Beneficiarias	1.100,00
7 Idem, idem	1.110,00
15 Sid. Nacional	240,00
540 White Martins	600,00
DEBENTURES:	
20 B. L. Brasileiro	244,00
200 Cia. D. Santos	220,00
ALVARAS:	
8 Aps. Uniform.	995,00
160 D. Emissões, nom.	991,00

CAFE

O mercado deste produto funcionou ontem sustentado e sem alteração nos preços.

Cotou-se o tipo 7 ao preço anterior de Cr$ 25.00 por 10 quilos, na tabua e foram vendidas 2955 sacas.

Fechou inalterado.

COTAÇÕES POR 10 QUILOS

	Cr$
Tipo 3	27.00
Tipo 4	26.50
Tipo 5	26.00
Tipo 6	25.50
Tipo 7	25.00
Tipo 8	24.50
PAUTA:	
Estado de Minas: (Mensal):	
Café comum	2,80
Café fino	4.10
Estado do Rio: (Semanal):	
Café comum	2,20

MOVIMENTO ESTATISTICO

Entradas, 8 417. Embarques, nada. Consumo local, nada. Estoque, 838 131 sacas.

MERCADO DE SANTOS

Funcionou nominal.

Entradas, 48 979. Embarques, nada. Passagem, 61 366. Estoque, 3.374.784 sacas.

CONSULTAS "5$000"

Olhos - Ouvidos - Nariz e Garganta — Dr. Fortunato

Especialista com pratica nos hospitais da Europa — Rua da Carioca, 6, 4.º andar, das 13 as 18 horas, diariamente.

O Preceito do Dia

99 — A sifilis é uma doença que se transmite com enorme facilidade. Um unico sifilitico pode passar seu mal a muitas pessoas sãs. SNES.

"Serviço de Obrigações de Guerra"

Nos dias 26, 27 e 28 do corrente mês, na Caixa de Amortização serão substituidas, pelas respectivas "Obrigações de Guerra", os recibos dos contribuintes do "Imposto de Renda" — pagamento relativo ás "Obrigações de Guerra", que integralizaram nos meses de janeiro e fevereiro de 1943.

A substituição será feita nos "guichets", do Banco Francês e Italiano, em liquidação, á rua da Candelaria n.º 6, terreo, das 11 e 30 ás 15 horas.

MAIS UM PLANO DE SEGUROS PARA O BRASIL.

SEGURO DE VIDA DE ANIMAIS DE PURO SANGUE.

A MORTE NÃO RESPEITA ANIMAIS DE VALOR!

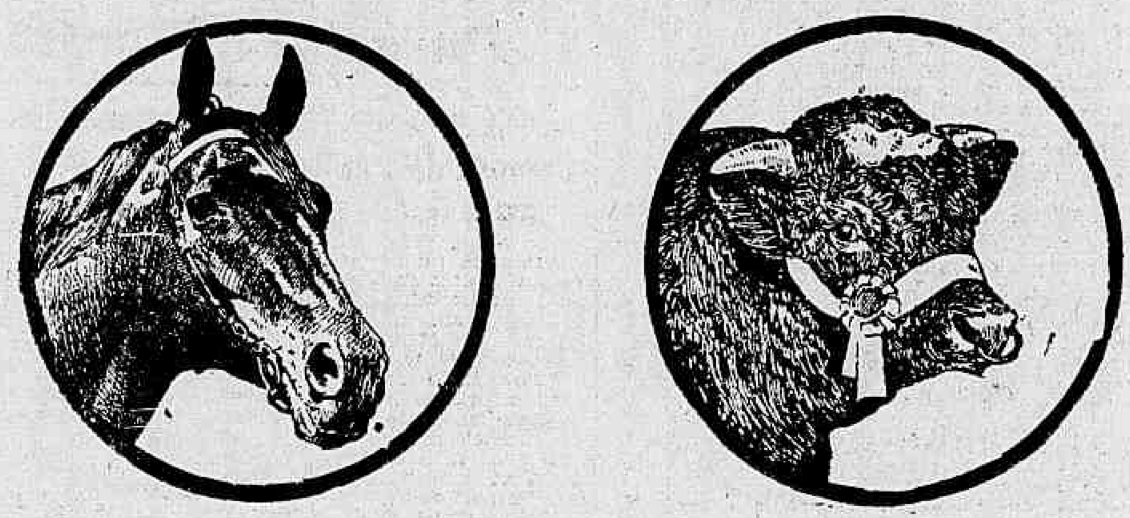

Só o seguro de vida dos animais de puro-sangue poderá proteger a inversão de dinheiro nêles feita.

Peça uma apólice da

SUL AMÉRICA TERRESTRES, MARITIMOS E ACIDENTES

Companhia de seguros.

Civis Chamados

Está convidado a comparecer ao 8º pavimento do Palacio da Guerra o sr. José Ferreira dos Santos, afim de tratar de um assunto relativo a um requerimento que transitou pelo Serviço de Correspondencia da Portaria do edificio.

— Estão tambem convidados a comparecer a 3ª seção da 1ª C.R., devendo procurar o tenente Fontes os cidadãos José Eduardo Pinto Guimarães, filho de Secundino Pinto Guimarães e Benedito de Souza Lopes, afim de tratarem de assuntos dos seus interesses.

Na 1.ª Cia. de Intendencia Regional

A sua pagadoria avisa, por nosso intermedio, aos interessados, que o pagamento do mês de abril corrente obedecerá a seguinte ordem: dia 27 — Aspirantes, sub-tenentes, ex-cadetes, amanuenses, sargentos-ajudantes, 1º, 2º e 3º sargentos das 7 ás 15 horas. Dia 28 — los cabos, musicos de 1ª, 2ª e 3ª classes e soldados das 7 ás 16 horas. Todo aquele que não comparecer nos dias prefixados só poderá fazê-lo entre o dia 10-20 de maio, somente ás terças e quintas-feiras.

Atos do Chefe do Governo

Promoções Na Pasta da Aeronautica

O presidente da Republica assinou, na pasta da Aeronautica, decretos promovendo por antiguidade no Quadro de Oficiais Aviadores, a segundo tenente aviador os aspirantes aviadores Mario Guimarães Lavareda, Dante Isidoro Gastaldoni, Stenio Alvarenga, Paulo Costa, Marcio Teixeira de Carvalho, José de Magalhães Fraga Lourenço, Guido Jorge Moassab, José Rabelo Meira de Vasconcelos, Valter Ribeiro, Ivon Cesar Pimentel, Fernando Freitas de Melo Carvalho, Stetison Machado de Carvalho, Helio Langsch Keller, Rolando Ritemeister, Marcos Batista dos Santos Junior, José Carlos Teixeira Rocha, Milaon Nunes da Costa, Alvaro Avelino de Avelino, Jorge Diehl, Francisco Aurelio de Figueiredo Guedes, Wilson França, Antonio Firizola, Raul Alves de Carvalho, Agenor de Figueiredo, Roberto Wiguelin de Abreu, Antonio Vieira Cortez, Renatho Goulart Pereira, Marcos Eduardo Coelho de Magalhães, Zedir Joaquim da Silva, Francisco Alfredo Gouveia Horcades, Silvio Constantino de Carvalho, George Soares de Morais, Roberto Pinto de Oliveira, Nelson Dias de Souza Mendes, Augusto Cesar Veiga Filho, Fernando Durval de Lacerda, Marcelo Bandeira Mata, Jorge Ernesto Paranhos Taborda, Cesar Pereira Grilo, Francisco Americo Fontenele, William Fraga, John Richardson Cordeiro e Silva, Halei Leal Galeoti, Heitor Barbosa de Menezes, Rubem de Freitas Novais, João Edson Rebelo e Silva, Nelson Asdrubal Carpes, Otavio de Viçoso Jardim, Pedro de Lima Mendes, Aroldo Jaromir Wittizs, Felix Celso Hiendimayer de Macedo, João de Araujo Franco, Luiz Paulo Curvelo Valim, Leon Reussouliéres Lara de Araujo, Nelson da Silva Fonseca, Rubens Florentino Vaz, Clovis Neiva de Figueiredo, Joaquim Vaspasiano Ramos, Hilton Manes, Walter Feliu Tavares, Claudio Neri Correia da Silva, Eduardo Costa Bahia de Abreu, Moacir Domingues, Everaldo Breves, Aldemar Antunes Pinheiro, Sindimo Teixeira Pereira, João Costa Cavalcante de Albuquerque, Pedro Augusto Valente do Couto, Miguel Cunha Lana, Wilson Freire Carvalhal, Diderot Colbert Barreto Gois, Sergio Sobral de Oliveira, Alfeu de Alcantara Monteiro, Valter da Silva Barros, José Evaristo Junior, Etiene Andrade Bussiére, Valter Estanislau do Amaral, Oscar Tempel da Costa Gadelha, Ion Aquino Azeredo, Hugo Silvio René Ungareti, Elsen Avelino Pinto Guimarães, Geraldo Monteiro Flores, Fernando Salvador Campos, Aloisio Valente Sarlo e Odenato de Moura Filho.

EMPRESA CONSTRUTORA UNIVERSAL

Resultado do sorteio realizado em 25 de abril de 1944

1.º NUMERO SORTEADO	2.º NUMERO SORTEADO
2762	**2691**
Planos "B", "C" e "D"	Plano Universal "H"
12762	691762
22762	791762
32762	891762
42762	991762
52762	091762

O proximo sorteio realizar-se-á em 25 de Maio de 1944

MATRIZ	SUCURSAL
Rua Libero Badaró, 103-7	Av. Rio Branco, 108-2.º and.
Caixa Postal 2999	Telefone 42-3379
S. PAULO	RIO DE JANEIRO

PEÇAM PROSPECTOS DE SEU FORMIDAVEL PLANO UNIVERSAL "H"

ESPORTES

Serão Escolhidos, Amanhã os 22 Jogadores do Scratch Brasileiro

TRES TREINOS DE CONJUNTO — A IMPORTANTE REUNIÃO NA C. B. D.

Serão conhecidos amanhã, os nomes dos jogadores que serão convocados para a organização do selecionado brasileiro que enfrentará os uruguaios nos proximos dias 14 e 17 de maio, em homenagem ás Forças Expedicionarias.

Ontem foram requisitados oficialmente os jogadores gauchos Avila e Tesourinha, ambos do Internacional, devendo chegar ao Rio antes de terça-feira, por via aérea.

Amanhã á tarde, na séde da C. B. D haverá uma importante reunião participando da mesma os membros do Conselho Técnico de Futebol e os srs. Luiz Vinhais e Flavio Costa. Este apresentará a relação dos jogadores escolhidos pelo preparador Joreca e o orientador Roberto Pedrosa, da Federação Paulista de Futebol.

22 JOGADORES SOMENTE

A entidade maxima resolveu requisitar, inicialmente, vinte e dois jogadores, entre cariocas, paulistas e gauchos. Porteriormente, no caso de vir a ser necessario, serão dispensados uns e convocados outros em igual numero.

CONCENTRAÇÃO RIGOROSA

A concentração será no campo do Vasco, onde terão lugar os treinos de conjunto e os exercicios individuais.

A concentração será rigorosa.

TRÊS TREINOS

Está mais ou menos assentado que o scratch realizará três treinos de conjunto, possivelmente nos dias 4, quarta-feira, 7, domingo e 11, quinta-feira.

Os jogadores paulistas virão de avião e são esperados na proxima quarta-feira.

TIM ASSINOU CONTRATO COM O SÃO PAULO F. C.

Processaram-se, ontem, em São Paulo, os entendimentos finais para o ingresso de Tim no São Paulo F. C.

As partes interessadas, de pleno acordo, não criaram qualquer obstaculo, tendo a assinatura do contrato, pelo consagrado crack, sido testemunha por varios paredros, entre os quais diretores do Fluminense.

Desta forma, encerra-se mais um "caso" de transferencia, positivando-se a ida de Tim do Fluminense para o São Paulo F. C.

Tim ficará preso ao clube bandeirante por dois anos, tendo a conquista do grande "ás" custado ao São Paulo a quantia de quatrocentos mil cruzeiros.

VI JOGOS UNIVERSITARIOS BRASILEIROS

Os Cariocas Sagraram-se Campeões de Futebol

Abatidos os Gauchos Por 8 x 2 — Os Quadros Que Atuaram e a Marcha do Placard

No estadio do Fluminense, realizou-se na tarde de ontem o esperado encontro entre as representações da F.A.E. e da F.U.G.E. disputando o titulo de campeã de futebol dos VI Jogos Universitarios Brasileiros do corrente ano.

OS DOIS QUADROS QUE ATUARAM

As duas equipes que atuaram tinham as seguintes organizações: Cariocas: Iustrich — Jaime e Nelson — Pepe — Paulo Amaral e Rodrigo — Amorim — Ademir (Mariposa) — Otavio (Zurab) — Tovar e René.

Gauchos — Dirceu — Ari e Edu' — Ferrari — Adams e Ochotorena — Pivete, Romulo, Carlos Eugenio, Toreli e Luiz.

A MARCHA DO PLACARD

O meia direita Ademir, poucos momentos após o inicio da partida abriu a contagem. Foi um tiro fraco e perfeitamente defensavel. Logo após, René em oportuna entrada conseguiu o segundo goal. Tovar encerrou, para os cariocas, a contagem na fase inicial, depois de driblar toda a defesa contraria. O unico ponto dos gauchos foi marcado por Carlos Eugenio ao finalizar o primeiro tempo.

Na fase final, Pivete marcou o segundo goal com calculado shoot. René aumentou o placard para os cariocas, Zurab marcou o quinto goal. Pedro Amorim com violento shoot marcou o sexto; Zurab conquistou o setimo e Amorim encerrou a contagem com um tiro violento que Dirceu não conseguiu deter.

Venceram assim os cariocas por 8 x 2.

O PROGRAMA DE HOJE

As competições marcadas para hoje, em prosseguimento dos VI Jogos Universitarios Brasileiros são as seguintes:

9 horas — Tenis no Country Club e Fluminense F. C. (Jogos finais).

10 horas — Water-polo — C. R. Guanabara

15 horas — Tenis — no Country Club e Fluminense F. C (Jogos finais)

Brilhante Façanha da Equipe Universitaria de Volley de Minas Gerais

OS MINEIROS BATENDO OS CARIOCAS DE 3 x 2 SAGRARAM-SE CAMPEÕES BRASILEIROS

Encerrou-se, na noite de ontem, no ginasio do Fluminense, a disputa do Campeonato de Volley-Ball dos VI Jogos Universitarios.

Finalistas do certame, bateram-se num choque decisivo as representações de Minas Gerais e Distrito Federal.

Correspondendo plenamente á expectativa geral, o embate proporcionou um desenvolvimento emocionante, agradando sobremodo a performance das duas equipes. Dotados de excelente preparo tecnico e contando com o concurso de destacados valores do volley nacional, mineiros e cariocas souberam fazer uma exibição convincente, dando ensejo a que numerosa e seleta assistencia acompanhasse com viva animação e entusiasmo todo o decorrer da contenda.

Disputando a serie final de "melhor de cinco" os mineiros ganharam o 1º "set" cabendo aos cariocas vencerem o 2º O terceiro "set" pertenceu a Minas, tendo o quadro da F A E ganho o 4º igualando portanto a contagem de 2 a 2. A quinta e ultima partida após um transcurso deveras sensacional finalizou a favor dos mineiros, os quais patentearam mais uma vez a sua superioridade no volleyball Com a vitoria obtida tornou-se Minas Gerais campeão brasileiro universitario de volley, titulo bastante expressivo e que bem serve para testemunhar o quanto a rapaziada das Alterosas se dedica e se empenha na pratica e no desenvolvimento do esporte.

NATAÇÃO

A Nadadora Juvenil Edith Groba Tentará Marcar Novo Record

O Fluminense F. C vem de solicitar da Federação Metropolitana de Natação o controle oficial desta entidade para a tentativa de recorde da prova de 100 metros — meninas juvenis — nado de costas, pela nadadora Edith Groba, na piscina das Laranjeiras, ás 17 horas de amanhã.

Atendendo á solicitação do gremio tricolor, a F.M.N. designou as seguintes entidades para o controle da aludida prova: Gastão Ladeira (juiz de partida); José Rocha Lemos, Mauricio Becker e Osvaldo Ferreira (juizes de chegada e cronometrista).

TENIS DE MESA

O II Campeonato Carioca Individual de 44

A F.M.T.M. avisa aos seus filiados que de acordo com o Regulamento do II Campeonato Carioca Individual do corrente ano, destinado ás Classes Femininas e Masculinas, serão qualificados para concorrerem a este certame somente os amadores registados oficialmente

O Penarol Pediu o Passe de Anito

O Penarol pediu o passe de Anito, centro avante pertencente ao Fluminense.

A C. B. D recebeu a comunicação e a transmitiu a F. M. F.

O vice-campeão uruguaio pede urgencia esperando o passe desse jogador até sabado vindouro.

BASKETBALL

Definitivamente Assentado o Regresso de Plutão Para Belo Horizonte

Perde o Vasco da Gama Um dos Seus Mais Destacados Defensores — Designados os Arbitros Para a I Rodada do Torneio de Classificação

Até bem pouco tempo o Vasco da Gama ainda alimentava esperança de que Plutão de Macedo retornaria a quadra de São Januario afim de prestar seu valioso concurso ao gremio vascaino na temporada cestobolistica de 44.

Constituindo uma das mais brilhantes figuras na defesa da Cruz de Malta no certame anterior, justo era o desejo do Vasco da Gama em contornar todas as dificuldades para garantir o concurso do destacado basketbaler.

Não obstante todos os esforços empenhados, o clube de São Januario não poderá contar com Plutão e é ele proprio que nos declara: deixo o Vasco pezaroso mas a contingencia me obriga a retornar a Belo Horizonte. Regresso sabado proximo com a delegação universitaria de basket-ball. Ja estou de malas prontas para a mudança definitiva e na minha terra natal, possivelmente continuarei a praticar o meu esporte preferido.

INTEGRANDO A SELEÇÃO DE MINAS GERAIS

Voltando a Belo Horizonte, ao que apuramos, Plutão integrará e dirigirá o novo conjunto do Yach Clube. Por certo, os aficionados do basket-ball carioca terão oportunidade de verem novamente em ação o grande crack mineiro, quando aqui vier a seleção das Alterosas para disputar em junho proximo o Campeonato Brasileiro de Basket-Ball.

INSTALA-SE NESTA CAPITAL, SEXTA-FEIRA, A COMISSÃO CONTINENTAL DE BASKET

Na proxima sexta-feira, ás 18 horas, na séde da Associação Brasileira de Imprensa será instalada solenemente a Comissão Continental de Basket-Ball, orgão da F. I. B. B. A.

INAUGURA-SE DEPOIS DE AMANHÃ, A TEMPORADA DE BASKET

Depois de amanhã a F. M. B abrirá a sua temporada oficial de basket-ball, fazendo realizar a primeira rodada do Torneio de Classificação.

Conforme adeantamos, os jogos deste certame serão iniciados ás 20,45 horas impreterivelmente O programa inaugural consta dos seguintes matchs com as referidas autoridades:

BOTAFOGO DE F. R. X OLIMPICO CLUBE — Quadra da Avenida Princesa Izabel n.º 67 - Leme — Delegado — Carlos Saerlein; Arbitro — Luiz Mergulhão; Fiscal — João Lopes Coelho; Apontador — Adolfo Perez Filho; Cronometrista — Aloisio Lavra Magalhães.

GRAJAU' T. C. X AMERICA F. C. — Quadra do Grajau' T. C. — A' Avenida Engenheiro Richard n.º 83 — Delegado — Armindo de Oliveira; Arbitro — A. Lefever; Fiscal — Altamiro Pereira Gonçalves; Apontador — Benjamim Batista Vieira; Cronometrista — Carlos Soares do Couto.

S. CRISTOVÃO F. R. X CLUBE DOS ALIADOS — Quadra do São Cristovão F. R. — A' rua Figueira de Melo n.º 203 — Delegado — Alair Guimarães de Oliveira; Arbitro — José Alvaro Cerqueira Limaá Fiscal — Jairo Pombo do Amaral; Apontador — Americo da Silva Gomes; Cronometrista — Artur Peres.

C. R. VASCO DA GAMA X CARIOCA S. C. — Quadra do C. R. Vasco da Gama — A' rua Abilio — Delegado — Jaci Rosa; Arbitro — Aladino Astuto; Fiscal — Heitor Gonçalves Pereira; Apontador — Elcio de Almeida Santos; Cronometrista — Helio da Veiga Martins.

DR. VALDEMAR BIANCHI
Ginecologia e Obstetricia
Cons.: Araujo Porto Alegre, 70-1.º — Salas 112 e 117
Tel. 22-6689 — Segundas, quartas e sextas, das 12 ás 15 horas

Será Realizada Em 3 Dias a Proxima Rodada do Torneio Municipal

AMANHÃ JOGARÃO VASCO x BONSUCESSO—MAIS JOGOS NO SABADO E DOMINGO

A proxima rodada do Torneio Municipal será iniciada amanhã, quando na cancha do Fluminense Vasco e Bonsucesso realizarão uma peleja que promete um desenvolvimento interessante.

Na noite de sabado, no estadio de São Januario, Botafogo e Fluminense farão a contenda mais atraente da 4.ª etapa do certame da F. M. F.

Quer os tricolores como os alvi-negros encontram-se credenciados para cumprirem boa performance dai justificar-se plenamente o enorme interesse que vem despertando esta luta.

Domingo á tarde serão efetuados os três matches restantes: Flamengo x Canto do Rio no campo do Madureira, América x Madureira no campo do Vasco e Bangú x São Cristovão no campo do Botafogo.

O Vasco Pediu Licença Para Jogar Em São Paulo

O Vasco pediu licença para jogar na proxima segunda-feira, em São Paulo, contra o tricolor bandeirante.

A delegação vascaina viajará domingo vindouro por via aérea.

O Sr. João Lira Filho Irá a Bahia

O sr. João Lira Filho, presidente do C. N. D., a convite da C. B. D., seguirá no proximo sabado para a Bahia, afim de tentar solucionar a seria crise que abalou o futebol da "Bôa Terra".

Espera-se que a missão seja coroada de exito.

Resoluções do Tribunal de Penas, da F.M.F.

Esteve reunido, ontem, o Tribunal de Penas, da Federação Metropolitana de Futebol. A sessão foi longa e foi deliberado o seguinte:

Multar o Bonsucesso em Cr$ 150,00, em virtude de ter colocado em suas equipes elementos sem condições de jogo e o Botafogo e Bangu', em Cr$ 120,00, pelo fato de terem retardado o inicio de um jogo.

— Suspender os socios do Botafogo, srs. Antonio Fonet e Fogo Renan Soares (Kanela), por 30 e 15 dias, respectivamente, por terem tentado agredir o juiz João Barroso Filho.

— Nomear os drs. Ibsen de Rossi, Max Gomes de Paiva e Alberto Borgeth, para rever o Regimento Interno do Tribunal de Penas.

Noticias da F. M. F.

Chegou o passe de Soler, jogador argentino, para o Santos.

— Barrilot, que atuava no Uruguai, obteve a sua transferencia para o Ribeirão Preto, onde será amador.

— A F. M. F. cientificou á C. B. D. que nada tem a opôr sobre a transferencia do zagueiro Araraquara, do Bonsucesso para o Nautico de Capiberibe.

— O Andaraí dirigiu um memorial ao C. N. D. pedindo um auxilio de Cr$ 80.000,00 para melhorar as suas instalações.

Confirmada a Antecipação

A presidencia da F. M. F. confirmou, ontem, a antecipação do cotejo entre o Bonsucesso e o Vasco, para amanhã á noite, em São Januario.

Na Secretaria Geral da Administração

REASSUMIU AS FUNÇÕES O CHEFE DO SERVIÇO DE EXPEDIENTE

Terminadas as férias regulamentares em que se achava, reassumiu, ontem, suas funções o oficial administrativo Valter Santos, chefe do Serviço de Expediente da Secretaria Geral de Administração.

Pessoas Recebidas Ontem Pelo Prefeito

O prefeito recebeu, ontem, em seu gabinete, os srs. Alberto Carelli, Mozart Lago, Mauro Ribeiro Viégas, Neves da Rocha e, em despacho, Edison Passos, secretario geral de Viação e Teixeira de Freitas, secretario geral de Administração.

TURFE

ORGANIZADOS TRES PROGRAMAS PARA AS REUNIÕES DE SABADO, DOMINGO E SEGUNDA-FEIRA

VARIAS

RESOLUÇÕES DA COMISSÃO DE CORRIDAS

a) — deixar de punir o profissionais Eurico de Oliveira e José Portilho pela falta de peso acusada na repesagem do 4.º pareo da reunião do dia 21, á vista das razões apresentadas pelos mesmos;

b) — indeferir o requerimento do tratador Elidio P. Gusso;

c) — registar os contratos feitos pelo Stud Cruzeiro do Sul e proprietario S. B. de Paula Machado com os jóqueis Armando Rosa e Juan Zuniga; bem como, os compromissos de montarias para os animais Rataplam, Salmon e Ronnay, nas provas clássicas "Henrique Possolo" e "Major Suckow", feitos pelos tratadores Luiz Tripodi, Mario de Almeida e Sabatino d'Amore com os jóqueis Domingos Ferreira, Pedro Simões e Justiniano Mesquita;

d) — suspender por quatro corridas o jóquei Pedro Simões, por ter dificultado a partida do sexto pareo da reunião do dia 21, montando o animal Tarobá;

e) — suspender até o dia 15 de junho, o jóquei Reduzido de Freitas e por duas corridas o jóquei Lagos Meszaros, por terem prejudicado os seus competidores nas reuniões de 21 e 23, montando os animais Corruxa e Flexa;

f) — multar em Cr$ 200,00 o aprendiz José Portilho e o jóquei Claudemiro Pereira, por não terem conservado a linha na réta de chegada, nas reuniões de 21 e 22 do corrente, montando os animais Serranilo e Dulcina;

g) — ordenar o pagamento dos premios das reuniões de 15 e 16 do corrente.

VÃO ESTREAR NA GAVEA

Nas proximas reuniões estrearão em nossas pistas os seguintes animais:

BOLA BRANCA, feminino tordilha, 2 anos, S. Paulo, filha de Missuri e Locha, criação do sr. Erasmo Assunção propriedade do sr. Agostinho Di Gregorio e aos cuidados do entraineur Otacilio Maria.

HELENO, masculino, castanho, 2 anos, S. Paulo filho de Royal Dancer e Fine Raise, criação e propriedade do dr A. J. Peixoto de Castro e aos cuidados do entraineur Tancredo Coelho.

FLOREIRA, feminino, castanho, 3 anos, S. Paulo, filha de Chirguim e Parobi, criação do sr. Lineu de Paula Machado, propriedade do sr. Francisco Eduardo de Paula Machado e pensionista do entraineur Ernani Freitas.

METODICO, masculino, castanho, 4 anos, Uruguai, filho de Stayer e Metafora, importação do sr. Osvaldo Gomes Camiza, propriedade do sr. Carlos da Rocha Faria e aos cuidados do entraineur Sabatino d'Amore.

XINGADOR, masculino, castanho, 5 anos, Paraná, filho de Ramuntcho e Xinga, criação do sr. Carlos Dietzsch, propriedade do sr. Irio da Silva e pensionista do entraineur Juvenal Lourenço.

PARTOUT, masculino, alazão, 4 anos, Argentina, filho de Hulque e Palta, importação do sr. Atilio Irulegui, propriedade do sr. Salvador Priolli Junior e aos cuidados do entraineur Mario de Almeida.

CLASSICO "HENRIQUE POSSOLO"

São os seguintes os ultimos doze ganhadores do Classico "Henrique Possolo" que será corrido no proximo domingo:

Em 1932 — 2.200 metros — Cr$ 30 000.00.

CAICO' — (I. Souza) — em 1.º; Young em 2.º e Algarve em 3.º. Tempo: 138" 3/5.

Em 1933 — 2.200 metros — Cr$ 20.000.00.

ZAGA — (J. Salfate) — em 1.º; Serinhaem em 2.º e Zeyo em 3.º. Tempo: 138"

As Proximas Reuniões

Para as reuniões de sabado, domingo e segunda-feira proximas, foram, ontem, organizados os seguintes programas:

CORRIDA DE 29 DE ABRIL

1º pareo — 1.400 metros — Cr$ 8.000,00 — Sanharó 48 quilos — Operina 58 — Valencia 48 — Brutus 52 e Aceguá 48 quilos.

2º pareo — 1.500 metros — Cr$ 1.500,00 — Maria Tereza 55 quilos — Iscia 55 — Juncal 55 — Saltarela 55 — Moreninha 55 e Ijuci 55.

3º pareo — 1.400 metros — Cr$ 15.000.00 — Palinodia 53 quilos — Passos 552 — Valerius 48 — Condurú 49 — Diagoras 56 e Tupan 53.

4º pareo — 1 000 metros — Pista de grama — Cr$ 15 000.00 — Drina 54 quilos — Ancito 56 — Applegate 54 — Mareva 54 — Leda 54 — Kiriri 54 — Damier 56 — Coral 56 e Fara 54.

5º pareo — 1.200 metros — Cr$ 12 000.00 — Carajá 58 quilos — Cerura 56 — Mascarado 558 — Elva 48 — Criqui 58 — Farpé 56 — Xingador 53 e Ebulo 58.

6º pareo — 1 500 metros — Cr$ 10.000,00 — Festive 52 quilos — Partout 58 — Revuelo 52 — Sofrenado 58 — Serranilo 54 — Lamento 55 e Spin 55.

Premios do betting: — Quarto — Quinto e Sexto.

CORRIDA DE 30 DE ABRIL

1º pareo — 1.000 metros — Cr$ 15 000,00 — Emulo 55 quilos — Sargão 55 — Mutum 55 — Chui 55 e Boleiro 55.

2º pareo — 1 500 metros — Cr$ 12.000,00 — Robusto 52 quilos — Amora 50 — Arisca 50 — Orçamento 56 — Conselho 56 e Aragel 52.

3º pareo — 1.400 metros — Cr$ 15.000,00 — Caimão 55 quilos — Espadim 55 — Simbolico 55 5e Tanajura 53.

4º pareo — 1 000 metros — Cr$ 15.000.00 — Flotilha 55 quilos — Energema 55 — Melanie 55 — Ipanema 55 — Eldora 55 — Miss Royal 55 — Diabra 55 e Negrita 55.

5º pareo — 1 600 metros — Cr$ 15.000,00 — Sagres 55 quilos — Mexicana 55 — Flicka 53 — Clarim 55 — Cananéia 53 — Estela 53 — Eclusa 53 — Demir 55 — Big Ben 55 e Geyser 55.

6º pareo — Pareado Classico "Henrique Possolo" — 2.000 metros — Cr$ 50.000,00 — Miami 54 quilos — Estrondo 53 — Escudo 54— Quo Vadis 51 — Casablanca 55 — Faulon 56 — Rataplam 53 — Gladiador 54 — Mate 57 e Guilo 53.

7º pareo — 1 800 metros — Cr$ 15.000.00 — Goiano 48 quilos — Relaciente 52 — Timbó 48 — Ná Adela 57 — Rockmoy 58 — Marconi 55 — Bacará 51 — Tronador 58 e Serena 50.

Premios do betting — Quinto — Sexto e Setimo.

CORRIDA DE 1º DE MAIO

1º pareo — 1 500 metros — Cr $15 000.00 — Vulcão 55 quilos — Presumido 55 — Itaporé 55 — Grã Duque 55 e Geranio 55.

2º pareo — 1 200 metros — Cr$ 20 000,00 — Bola Branca 52 quilos — Hungria 52 — Huacca 52 — Bozó 54 — Heleno 54 — Porã 52 e Floreira 52.

3º pareo — 1.500 metros — Cr$ 10.000,00 — Gaci 51 quilos — Kemal 52 — Otario 51 — Gurjau' 50 — Dulcina 50 — Mermoz 48 — Anira 48 — Cabuassu' 48 — Ovilio 48 e Ojos Negros 48.

4º pareo — 1 400 metros — Cr$ 15 000.00 — Fanfa 56 quilos — Escora 554 — Fentugal 56 — Dosel 56 — Mossoroina 54 e Morongo 56.

5º pareo — 1.400 metros — Cr$ 12.000,00 — Dileto 48 quilos — Bougainville 52 — Tamoio 52 — Cacté 51 — Itanino 48 — Ciria 51 — Cuscu's 53 — Peão 52 e Caxton 55.

6º pareo — "Grande Premio "Major Suckow" — 1 000 metros — Cr$ 50 000.00 — Mamoré 53 quilos — Ronney 57 — Metodico 56 — Cades 54 — Expeditus 51 — Salmon 54 — Dakota 51 — Ark Royal 53 e Latente 58.

7º pareo — 1 600 metros — Cr$ 12.000,00 — Motinero 50 quilos — Armonioso 51 — Concordancia 57 — Girassol 48 — Presuntuoso 52 — Sardoal 554 — Integro 50 — Atis 50 — Marajá 49 — Marcial 56 — Princess 48 e Mangancha 50 quilos.

Premios do betting — Quinto — Sexto e Setimo.

Em 1934 — 2.200 metros — Cr$ 10.000,00.

CAPUA — (V. Andrade) — em 1.º; Hoquendo em 2.º e Luminar em 3.º. Tempo: 142".

Em 1935 — 1800 metros — Cr$ 10.000,00.

MICUIM — (K. Popovitz) — em 1.º; Mensageira em 2.º e Moacir em 3.º. Tempo: 112"

Em 1936 — 1.800 metros — Cr$ 10.000.00.

OH! — (S. Batista) — em 1.º; Dominó em 2.º e Oyapock e Uiarapara em 3. (empatados). Tempo: 117" 2/5.

Em 1937 — 2.000 metros — Cr$ 12.000,00.

TINTEIRO — (S. Batista) — em 1.º; Ortruda em 2.º e Tapirapé em 3.º, Tempo: 125" 4/5

Em 1938 — 1.800 metros — Cr$ 12.000.00.

HOCKERIDGE — (J. Mesquita) — em 1.º; Abeja em 2.º e Pasos Largos em 3.º Tempo. 112".

Em 1939 — 1.800 metros — Cr$ 15.000,00.

ORNAMENTO — (J Mesquita) — em 1.º; Hazel em 2.º e Marabô em 3.º. Tempo: 112"

Em 1940 — 2.000 metros — Cr$ 15.000,00.

APOLO — (A. Molina) — em 1.º; Albatroz em 2.º e Acaraú em 3.º Tempo: 124" 2/5.

Em 1941 — 2.000 metros — Cr$ 20.000,00.

BACARDI — (L. Gonzalez) eb 1.º; Zepelin em 2.º e Tamoio em 3.º. Tempo: 123" 4/5.

Em 1942 — 2.000 metros — Cr$ 20.000,00.

ROCKMOY (R. Rodriguez) — em 1.º; Spitfire em 2.º e Bonitinha em 3.º. Tempo: 125".

Em 1943 — 2.000 metros — Cr$ 25 000,00.

CURAO — (L. Leighton) — em 1.º; Dampierre em 2.º e Monin em 3.º. Tempo: 127".

O Ministro da Guerra No Q. G. da 1.ª D.I.E.

O ministro visitará ás 8.30 horas da manhã de hoje o Q.G. da 1ª Divisão de Infantaria Expedicionaria onde será recebido pelo respectivo comandante, general Mascarenhas de Morais, que estará acompanhado de seus colegas, generais Zenobio da Costa e Osvaldo Cordeiro de Farias.

Não vos esqueçais de que os cégos necessitam sempre do vosso auxilio Encaminhai-os para a ALIANÇA DOS CEGOS, á rua 24 de Maio n. 47 — Rio de Janeiro — Telefone 48-5202

Pagamento de Inativos do Exercito

A Diretoria de Recrutamento organizou a seguinte tabela de pagamento dos inativos referentes ao corrente mês: marechais, ministros e generais — dia 26, das 12 ás 16 horas; coroneis, professores e tenentes-coroneis — dia 27, das 12 ás 16 horas; majores e capitães — dia 28, das 12 ás 16 horas; primeiros e segundos tenentes — dia 29, das 9 ás 12 horas. Nota — A distribuição de fichas começará uma hora antes do inicio do pagamento e terminará meia hora antes do seu termino. Pagamento de alugueis — dia 1 a 10 de maio, das 13 ás 16 horas. Observações — (1) os vencimentos não procurados nos dias marcados na presente tabela somente serão pagos de 1 a 10 de maio, exceto nos dias feriados e domingos, em cheque contra o Banco do Brasil, de acordo com o aviso ministerial n. 1397, de 9-V-941. (2 Nenhum interessado será atendido fora da hora e dias designados nesta tabela. (3) Aos sabados os pagamentos começarão ás 9 e terminarão ás 11 30. (4) As partes devem se acham munidas de carteiras de identidade, especialmente procuradores, que deverão tambem apresentar o cartão fornecido pela Tesouraria da D.R.

SESSÕES PASSATEMPO CAPITÓLIO
CINELANDIA
FONE: 22.6788
DESENHOS
COMEDIAS
SHORTS
ATUALIDADES

Doenças Nervosas
DR. NEVES MANTA
RUA SEN. DANTAS, 40
De 15 ás 18 horas

NUMERO AVULSO
40 Centavos

Diario Carioca

EDIÇÃO DE HOJE
12 Páginas

ANO XVII — RIO DE JANEIRO — QUARTA-FEIRA, 26 DE ABRIL DE 1944 — N. 4.864

Desenvolve-se o Assalto Decisivo a Sebastopol

Forças Sovieticas de Terra, Mar e Ar no Aniquilamento dos Nazistas

ESMAGADOS COMPLETAMENTE OS ALEMÃES NO SETOR DE LEMBERG — FRACASSARAM TODAS AS TENTATIVAS NAZISTAS EM STANISLAV

MOSCOU, 25 (Por Henry Cassidy, da "Associated Press") — Depois dos alemães haverem conseguido repelir os russos para fóra de duas localidades, a nordeste do grande centro de comunicações de Lwow, numa distancia de 85 milhas desse baluarte, os russos conseguiram, numa ofensiva avassaladora, esmagar literalmente as forças alemãs, a oeste de Dubno, desalojando-as das localidades conquistadas.

H Salisbury

"A situação primitiva foi restaurada, diz um boletim irradiado pela emissora local, o qual acrescenta que foram mortos mais de quatrocentos alemães nessas operações.

Anuncia-se, ao mesmo tempo, que, nas encostas dos Carpatos, foram aniquilados mais de duzentos alemães que atravessaram uma torrente fluvial, a sudoéste de Stanislavov, durante a noite, para, afinal, serem derrotados pela manhã pelos russos que os espreitavam.

A não serem essas ações isoladas, permanece uma situação de relativa calma em todo o "front", registando-se apenas um maior aperto do "cerco decisivo" de Sebastopol, com uma ação intensa das forças de mar e ar, as quais estão hostilizando sem cessar as embarcações que tentam retirar tropas eixistas do grande porto cercado.

Está oficialmente anunciado que os aviões russos afundaram sete transportes inimigos, num total de umas 16 000 toneladas, uma grande barcaça de desembarque, um "cutter"-torpedeiro" e tres barcos de patrulha, no Mar Negro, entre Sebastopol e os portos rumenos para onde essas embarcações se dirigiam.

A aviação russa levou ainda a sua ação até a propria cidade sitiada, atacando as tropas inimigas que ali se acham concentradas, e destruindo 37 aviões alemães nas imediações do grande porto crimeano.

A batalha de Sebastopol, ultimo ato da "Batalha da Criméia", — já virtualmente ganha pelos russos — acha-se assim em suas ultimas cenas. Com uma paralisação das atividades terrestres ficando todo o encargo das hostilidades contra alemães e rumenos entregue ás unidades navais e aéreas, que estão impedindo qualquer tentativa de evacuação em grande escala.

Os "Stormoviks" russos de bombardeio continuam a hostilizar incessantemente os portos e as rotas da Rumania, registando-se varios combates aereos contra aviões alemães, pois os nazistas estão tentando uma cobertura aérea para suas tentativas de evacuação do que lhes resta em Sebastopol.

NENHUMA ALTERAÇÃO NO FRONT

MOSCOU, 25 (Por Harrison Salisbury, correspondente da "United Press") — Pelo quarto dia consecutivo os russos anunciaram não terem havido modificações importantes ao longo da frente oriental. O comunicado diz que os russos lançaram violentos ataques contra Sebastopol e que se registaram renhidos combates ao sudeste da Polonia, em direção a Lemberg. Os bombardeiros russos de grande autonomia de vôo colaboraram nos grandes ataques aereos lançados pelos aliados sobre a Europa atacando violentamente dois entroncamentos ferroviarios na Letonia, na segunda-feira.

Concentrações de trens alemães militares tambem foram bombardeadas, tendo sido provocados numerosos incendios. Os vagões, trens de carga e de transporte de combustiveis ficaram ardendo. Os bombardeiros que participaram dessas operações não sofreram perdas.

A radio-emissora de Berlim informou que entre os Carpatos e o alto Dniester, no setor sudeste da Polonia as tropas alemãs e hungaras repeliram contra-ataques russos enquanto que o comunicado hungaro dizia que as tropas hungaras avançam ao sul do alto do rio Prut e que ocuparam um territorio considerado de grande importancia.

O comunicado hungaro dizia que os contra-ataques russos foram repelidos e que foram destruidos 34 tanques russos.

Segundo os despachos russos continua a pausa quee ha alguns dias se nota no desenvolvimento das operações e os jornais russos não inserem informações sobre as frentes de luta. A primavera rapidamente vai secando a frente sul e a neve está sendo derretida nas frentes norte e central "onde o nrvosismo alemão indica o receio de que o exercito russo atacará em breve".

AUMENTA O FUROR DA BATALHA DE SEBASTOPOL

LONDRES, 25 (De James Long, da Associated Press) — A crescente violencia na Batalha de Sebastopol se reflete em noticias fragmentarias de ambos os lados, indicando que os russos estão quasi prontos para desfechar um assalto em massa pela posse da fortaleza do Mar Negro.

Os alemães anunciam que os Sovieticos concentraram poderosas forças de tanks e de infantaria no seu "arco" de sitio em volta de Sebastopol, enquanto noticias de Moscou falam principalmente nos ataques aereos sovieticos contra alemães e rumenos que tentam escapar por mar.

No continente, a atividade em grande parte se reduziu a patrulhas de reconhecimento, enquanto os alemães, no sopé dos Carpatos e no setor de Narva, manobram provavelmente para contrariar os planos russos. Os sovieticos têm a vantagem de estradas de ferro e de rodagem que lhes dão a possibilidade de atirar todo o peso contra os pontos mais fracos do inimigo.

Os alemães têm cido expulsos para trás das suas linhas, sem liberdade de movimentos.

TORRENTES DE PROJETEIS CONTRA A GRANDE BASE

MOSCOU, 25 — (De Harrison Salisbury, da "United Press") — A artilharia pesada do Exercito Vermelho está lançando torrentes de projeteis sobre Sebastopol, donde se deduz que se aproxima a batalha final pela posse dessa base do Mar Negro. As forças aereas sovieticas tambem desencadearam um ataque integral sobre Sebastopol e as rotas maritimas de escape dos fascistas alemães e rumonos. Foram afundados 15 barcos e destruidos 36 aviões em 24 horas, enquanto o inimigo tentava a evacuação.

Berlim anunciou que as tropas do Exercito Vermelho estavam lançando violentos ataques contra Sebastopol, depois de terminado o reagrupamento das forças sovieticas que manteem o cerco daquela praça. Tambem disse o comunicado hitlerista que as tropas nazistas e rumenas haviam repelido os fortes contra-ataques sovieticos entre os Carpatos e o Alto Dnieper, indicando que os os russos retomaram a iniciativa a suleste da Polonia de antes da guerra.

Informa-se que a aviação sovietica vem desenvolvendo uma atividade sem precedentes nas maiores zonas de operações: Sebastopol, região de Lemberg e Stanislavov. Nessa ultima zona os fascistas alemães veem realizando esforços para desorganizar os preparativos do marechal Zhukov para uma nova campanha. Os russos desbarataram uma serie de ataques locais dos nazistas, destinados a sondar o poder das forças russas, a nordeste e sudeste de Lemberg.

A' medida que a primavera avança, os fascistas de Hitler se tornando mais apreensivos, diante das possibilidades de que se verifique em breve uma nova arrancada do Exercito Vermelho.

A SITUAÇÃO NA RUSSIA

... Agora a liquidação final dos nazistas que continua se processando em Sebastopol, nas demais frentes o que se verifica é uma intensa preparação para as novas investidas

A GUERRA NO PACIFICO

Forças de Assalto Norte-Americanas Invadiram o Atol Ujeland nas Marshall

Prossegue a Ofensiva Aliada Na Nova Guiné

PEAR HARBOR, 25 (Por William Tyree, da "U. P.") — Forças de assalto norte-americanas invadiram e ocuparam o atol de Ujelang, situado no extremo ocidental das Marshall estabelecendo base ali. A posição está situada uns 400 quilometros de Ponape, extremo oriental das Carolinas, arquipelago que ainda é dominado pelos japoneses. As tropas estadunidenses encontraram uma leve oposição inimiga no curso da rapida conquista do atol. Esse sucesso marca o avanço mais acentuado para o ocidente realizado pelas tropas norte-americanas do Pacifico Central.

NIMITZ

Ujelang é o 21° atol das Marshall, tomado pelas forças estadunidenses. Foi ocupado entre sabado e domingo.

Entrementes, bombardeiros norte-americanos operavam muito além, empenhados em ações contra fortificações japonesas estabelecidas na ampla zona de batalha do Pacifico.

Ujelang está situado ao nordeste de Ponape e ao sudoeste de Eniwetok. Tem uns 19 quilometros de comprimento por cinco e meio de largura e possue uma profunda lagoa, aliás, comum nos atois da Micronesia.

Uma vez dominado o atol, imediatamente se proclamou estar sob jurisdição do governo Militar e do comandante-em-chefe das zonas maritimas do Pacifico, almirante Chester Nimitz.

Os peritos são de parecer que a ocupação de Ujelang põe em mãos dos norte-americanos uma "ponta de lança" excelente para a ofensiva potencial contra as posições japonesas nas Carolinas.

A OFENSIVA NA NOVA GUINE'

Q. G. ALIADO NA NOVA GUINE', 25 (Por C. Yates McDaniel, da "Associated Press") — Os invasores aliados na Nova Guiné Holandeza estão sendo retardados mais pela lama do que propriamente pela escassa resistencia dos japoneses, a qual se apresenta desorganizada e esparsa.

Avançam os aliados de duas direções sobre tres aerodromos, numa área de 350 milhas quadradas, em torno de Holandia, e se apoderaram dessas preciosas presas. Um quarto aerodromo foi tomado por outra das forças de invasão, que encontrou forte oposição de grupos esparsos de japoneses emboscados. Esse outro aerodromo acha-se a 150 milhas a suleste de Aitape e estará muito em breve a serviço dos aviões da 5ª Força Aérea.

Tanto em Holandia como em Aitape, as forças japonesas das respectivas guarnições puseram-se em fuga para as selvas e montanhas do interior, uma vez que parecem ter compreendido que não podiam organizar uma resistencia perfeita, ao passo que nas selvas já lhes será mais facil combater dentro de suas normas habituais de emboscadas e surpresa.

As forças aliadas que desembarcaram nas imediações da bahia de Humboldt tambem tomaram a aldeia de Pim, quatro milhas ao sul de Holandia, e a oito milhas do aerodromo de Tami, na região do lago Sentani.

(Conclue na 5 pag.)

A QUINTA-COLUNA CONTINUA

Contrabando de Metais do Chile Para a Argentina

SANTIAGO DO CHILE, 25 — (Reuters) — Três argentinos, um dos quais, Antonio Tabuada, que afirma ser tenente do Exercito argentino, foram presos pela policia chilena ao ser descoberto um contrabando de metais estrategicos, do Chile para a Argentina, após varios meses de investigações, as quais culminaram na descoberta de que o contrabando se realizava pela Paso de Uspallata e de Calingasta e San Juan.

Tabuada foi preso num dos hoteis centrais desta, e, devido a suas declarações, foram presos os argentinos Antonio Serrat e Manuel Montanare, intermediarios na compra de metais.

Sabe-se extra-oficialmente que o contrabando é de 1 400 quilos de niquel, 2 000 de zinco e 1 000 de estanho, e que vinha sendo realizado ha mais de cinco meses. Para facilitar as compras, Tabuada comprou imoveis e um pequeno automovel.

No momento da prisão, Tabuada mostrou aos detetives sua documentação com o nome de Manuel Taborda Picone, funcionario da alfandega de Mendoza. Valendo-se desses documentos, Tabuada viaja sem dificuldade para o Chile. Tabuada teria declarado: "Fui comissionado pela direção de materiais do Exercito argentino para realizar compras no Chile". A policia procura agora os fornecedores dos metais.

Tabuada iniciou tambem diligencias para a troca de uma grande partida de tratores Fordson por caminhões do exercito chileno, as quais fracassaram. Nos circulos judiciais atribue-se importancia ao fato, pela relação que poderia ter com o fornecimento indireto ás materias primas do Eixo.

DESMENTIDO

A ESPANHA MEDIADORA DA PAZ

PRESTES A TERMINAR AS CONVERSAÇÕES DOS ALIADOS COM O GOVERNO DE MADRID

MONTEVIDEU, 25 (A. P.) — A Legação da Espanha publicou um formal desmentido sobre as historias publicadas em Londres e Santiago do Chile de que a Espanha entrou em contacto com os governos da America do Sul com o objetivo de organizar uma ação conjunta como mediadores de paz entre as Nações Unidas e os paises do "Eixo".

GOERING

Desmentiu, tambem que o marechal do ar Herman Goering tenha planejado ir a Madrid afim de negociar a paz, acrescentando que as historias de que Roberto Farinacci está tentando obter da Espanha o reconhecimento do regime de Mussolini tambem são falsas.

A referida legação declarou que tais historias "foram feitas afim de dar publico novamente á impressão erronea de que a Espanha está agindo como um instrumento das potencias do "Eixo".

E' inegavel que a Espanha deseja profundamente a paz munção da Espanha nesta capital.

AJUDA DA ESPANHA AO EIXO

LONDRES, 25 (De Randal Neale, redator diplomatico da Reuters) — As conversações anglo-norte-americanas com o governo espanhol, a respeito da exportação de volframio e outra ajuda direta ou indireta á Alemanha, acredita-se estejam prestes a terminar.

Com relação ás mencionadas conversações, as noticias norte-americanas de que os Estados Unidos teriam decidido retirar-se das conversações tripartites, carecem de confirmação em Londres.

Os governos britanicos e norte-americano nunca cessaram de apresentar uma frente unida a Espanha durante o decorrer das lentas negociações de Madrid.

A ajuda espanhola á Alemanha é complexa, compreendendo não não apenas o volframio, como tambem as atividades de espionagem e sabotagem alemãs, os navios

Na receita para cura dessa do-
base de sua politica internacional.
de guerra e mercantes italianos
— termina o desmentido da Lega-
detidos em portos espanhois e, ate
recentemente a Legião Azul.

ença, devem entrar varios ingredientes, sendo tarefa dos governos britanicos e norte-americanos concordar na melhor formula terapeutica. Isto, evidentemente, não é facil, porém a solução deve ser facilitada pelo fato de que ultimamente a finalidade dos dois gotar a guerra privando a Alemanha vernos é clara e identica: encurdo maximo de ajuda externo.

Acredita-se confiadamente em Londres que os desejos aliados serão realizados.

Reiniciando as Conversações

REGRESSOU Á TURQUIA A MISSÃO MILITAR BRITANICA

LONDRES, 25 (A. P.) — A Transocean, em telegrama de Ancara, diz que a missão militar britanica regressou a Ancara, afim de reiniciar as conversações de Estado Maior anglo-turcas, suspensas desde 6 de fevereiro. As entregas de material anglo-americano á Turquia foram reiniciadas.

Não há confirmação em circulos aliados.

O ENCONTRO HITLER-MUSSOLINI

Em Berchtesgarden o Conselho dos Quislings

AS CONFERENCIAS VERSARAM SOBRE A ANTI-INVASÃO

LONDRES, 25 (De Alfred Grant, de Reuters) — A noticia alemã do encontro entre Hitler e Mussolini, seguiu-se a uma informação anterior, procedente de Zurique, pela qual Mussolini teria ido á Berchtegaden, afim de encontrar-se com Hitler, no Conselho dos Quislings.

O item principal da Agenda, segundo a informação sobre as conversações relativas á anti-invasão, era o exame sobre se a Wermacht póde retirar tropas da Italia e de outros paises satellites para enfrentar a ameaça no Ocidente. Esta informação nasceu da frase mencionada no comunicado oficial de hoje, sobre a reunião, dizendo que Hitler fez uma declaração sobre o "desenvolvimento de forças e o revigoramento de todos os recursos do poder, para a decisão vindoura".

Outro item da Agenda, ainda de acordo com a primeira informação, constaria de um SOS, apelando para o Japão e pedindo ao membro asiatico do pacto tripartite que imediato auxilio efetivo está o mesmo em condições de oferecer á Alemanha.

O anuncio de hoje a respeito da referida reunião, segue-se a um consideravel periodo durante o qual o ex-ditador italiano, tem se mantido fóra dos olhos do publico.

Informações de varias fontes, diziam recentemente, que Mussolini achava-se, sériamente, doente e sob cuidados medicos.

Hitler, segundo as ultimas informações, foi dado como se achando no seu Quartel General de Berchtespaden, empenhado em conferencia sobre a anti-invasão, tendo sido oficialmente informado ter ele estado em Munich, a 17 do corrente mês, quando assistiu aos funerais de Adolf Wagner., ex-gauleiter da mesma cidade.

A declaração de hoje não revela o local da conferencia, mas a referencia a "hospedes italianos" indica que a mesma reunião foi realizada em solo alemão.

O anuncio da reunião, implicitamente, dá noticias de divisões italianas que estão sendo treinadas e equipadas na Alemanha. Estas tropas fazem parte, aparentemente, da ultima linha de reserva alemã, juntamente com outras tropas secundarias.

Isto pode ser calculado da presença do coronel general que, em companhia do chefe do Alto Comando Alemão, marechal Keitel, inspecionou as divisões italianas e o qual é descrito no comunicado oficial como "comandante dos exercitos alemães "erzats" de reserva."

A nota interessante da reunião foi o fato de que o dr. Paul Schmidt, interprete pessoal de Hitler, que foi seu inseparavel companheiro em todas as reuniões com estadistas estrangeiros, esteve ausente desta vez.

Uma informação de ontem, sem data e outra retardada, procedente de Berlim, diziam que o dr. Schmidt achava-se seriamente ferido em consequencia de um desastre de automovel.

NA CONFERENCIA DE FILADELFIA

Como Falou o Delegado Brasileiro

FILADELFIA, 25 (U. P.) — O dr. Luis Augusto do Rego Monteiro, diretor do Departamento Nacional do Trabalho e delegado do Governo brasileiro junto á Conferencia Internacional do Trabalho que ora se realiza nesta cidade, falando na sessão plenaria apoiou os pontos principais que dizem respeito á ampliação das funções da "I.L.O." Enumerou varias medidas tomadas pelo presidente Getulio Vargas para assegurar a estabilidade dos empregos e declarou que já estão sendo preparadas outras medidas para a "post guerra", afim de pôr em pratica o grande programa do presidente Getulio Vargas, segundo o qual o Brasil depois de ter sido um arsenal das Nações Unidas se converterá num celeiro dos paises libertados.

O dr. Rego Monteiro continuou dizendo: "O Brasil mantém teorias cristãs. Pedimos a esta instituição que permaneça fiel ás idéias que a inspiraram e que reconheça os direitos dos trabalhadores e a igualdade de sexos e que não estabeleça diferenças derivadas de raças ou crenças."

Disse que o Brasil tambem apoia as propostas para que sejam ampliadas as atribuições da "I. L. O." para que interesse nos problemas da ordem social, de acordo com as resoluções da conferencia de Nova York, reunida em 1941 "Devemos dar os passos necessarios para evitar a calamidade do desemprego."

Disse que a legislação do trabalho deverá ser coroada com a doutrina do direito ao trabalho como foi estabelecido pelo Brasil "com admiravel originalidade, mediante garantias que cercam o contrato de trabalho." Assinalou que o trabalhador que tenha permanecido 10 anos no mesmo emprego adquire a garantia do trabalho, e que algumas sugestões da "I. L. C." já foram adotadas pelo Brasil.

ULTIMA HORA ESPORTIVA

VITORIOSO O S. PAULO

Derrotado o Fla-Flu Por 3 x 0

O encontro de ontem, á noite, no estadio de Pacaembu, entre o S. Paulo e o combinado Fla - Flu, terminou com a vitoria dos paulistas por 3x0.

Teixeirinha marcou o unico goal do primeiro tempo aos 12 minutos. Antoninho e Luizinho, aos 5 e 23 minutos da etapa final, encerraram a contagem.

As equipes jogaram assim organizadas:

S. PAULO — Gijo Agostinho e Florindo; Armando, Rui e Noronha; Luizinho Yeso Antoninho Teixeirinha e Pardal.

FLA-FLU — Jurandyr; Norival e Renganeschi; Biguá (depois Bigode) Bria e Jaime; Adilson, Bigode (depois Pirilo), Pirilo (depois Djalma), Tim e Vevé.